# 大同報

本報創刊西歷一九三三年
發行人 王希哲　編輯人 富彭年　印刷人 賈澤民
社址 新京東六馬路
電話 編輯部 四七二四　營業部 二〇九六　印刷工場 四七二五
報費 一份國幣五分　一個月國幣壹元　郵費在外
廣告價 一行(五號字十三字)一日壹元　特別地位加倍　長期另議

## 美俄復交交涉 已達圓滿諒解
### 美國即將聲明承認

【華盛頓電】羅斯福大總統、李特維諾夫氏、十日夜於白聖館、前後亘三小時、繼續會商之結果、關於美俄兩國國交恢復、愈達到圓滿之諒解、故據官方觀測、美國政府、近將施行承認蘇聯邦之聲明、

## 蒙王公不堅持 設立自治政府
### 青年態度則未變更

(北平消息)據包悅卿稱、內蒙自治問題、多數王公現已不堅持設立自治政府、對中央設立自治委員會之意、已漸接近、僅一般蒙古青年態度仍不變、阿王及李松風等、現在正接洽中、黃部長俟李松風等返綏後、即可決定赴百靈廟之期、包氏擬於日內離平赴綏、

(歸化電)錫林果勒盟副盟長德王、特派吳熙憲爲代表由百靈廟來綏、歡迎黃(紹雄)趙(丕廉)前往指導、吳熙憲、在綏遠飯店謁黃、據稱、德王與李司長松風等見面極好、希望黃早日赴廟、以便請示、並謂內蒙自治之擬議、其原因由於外侮日迫、須聯合抵抗、故絕非分裂運動可比、外間傳有某方背景、絕對不確、黃答稱、我根本就沒重視背景二字、坦白的說、福利內蒙古王公們、不過抵抗外侮、係屬力量問題、而非組織問題、須先分別清楚、希望各代表能在實際問題上討論、探求一個永久而調和的辦法、在與中央政府及省政府不發生衝突範圍之內、蒙人自治、中央當然切實幫助、一切問題、可與李司長等先行從長計議、本人隨後再來云、桂永清、函德王詢內蒙自治眞象、茲接覆函稱、內蒙自治、並無背景、聽命中央指示、

### 班禪不日啓錫來平

西陲宣化使班禪額爾德尼、現以在百靈廟附近誦經即將事畢、不日即由該處起程回京、報告宣化經過及內蒙此次自治運動眞象、聞班禪來京後、決住湯山戴(傳賢)新宅、稍事休養、擬再由京赴青海宣化、

## 劉湘談川軍 剿匪梗概
### 部署完畢即行總攻 擔保三月可告肅清

(重慶專訊)劉湘在民衆後援會講演謂安川戰後、川局決無內戰、統一可期、剿匪以念一軍爲主力偕各軍會進、並爲各路配置有力預備隊、總攻在即、楊森劉存厚兩部輕退實謠言所誤、現擔保三月內肅川匪、自信官兵決不投匪、宣綏不難收復、與匪激戰、仍在通巴、望人民自動組織、緊張反共空氣、將來川事應重開發產業、決不

## 關于美金行市之下落 英財相熟慮對策

【倫敦十二日國通】對于美金行市下落之英國對策、基因巴林財相、暫時觀望形勢之上、而講對策之旨己表明矣、

## 蒙古救濟會突然 發表自治意見
### 提出五要點聲明自治無背景 盼中央助蒙人自救

(北平特訊)蒙古救濟會昨日發表意見書原文如下、溯自中國有史以來、我蒙古民族即佔全世界之重要地位、人性誠樸、俗稱剽悍、當太祖成吉思汗會率數百萬健兒縱橫歐亞、開闢版圖、盛大武功、光榮史冊、緣自有清以來、信任**貳臣**洪承疇之建議、禁讀漢書、擯斥科試、崇拜喇嘛、減其種族、實行愚民政策、於是日知誦經禮佛、數典忘祖、使我最大光榮之民族一蹶不振、緬懷前塵、如痴如夢、政治經濟教育實業交通無一不落人後、民國初建、百政維新、蒙古民族翊贊共和、希望中央一滌滿清之惡政、加以適當之指導、而有積極之建設、不意民元迄今軍閥割據、自相殘殺、內政不修、漠視蒙衆、因循泄沓向未有一貫之政策、以奠邊徼、如在蒙地**開荒**屯墾、驅逐蒙民、奪其地權、設置省縣、蒙人之權利、剝削無遺、蒙人之生計日就窮蹙、而吾民族更形衰微矣、迨北伐成功以後、黨國旗幟飄揚朔漠、我總理以扶植弱小民族自治自決爲前提、蒙古民族重見天日、共維黨國、矢志弗渝、皆圖同心同德、以期共存共榮、惟自十年以還、赤俄方張、嗾使外蒙脫離、囊括東蒙而去、藩籬盡撤、門戶洞開、而碩果僅存之西蒙位於赤白帝國之間、支撐無力、固守無方、幕燕鼎魚、岌岌堪危、倘不亟思自救、以圖生存、而拋危殆、故德王等及有志青年、懼爲外蒙及東蒙之續、提倡自治、全蒙臚歡、風潮雲湧、遐邇景從、端賴中央扶植、毫無**背景**、而政府諸公之不熟習蒙情者、不免沿襲前清故智、拉攏少數之特殊階級、而欲取得大多數民衆之信任、如對於章嘉班禪等崇之以虛榮、享之以福祿、藉以安撫蒙民、並宣中央德意、使高唱入雲之自治問題、無形消弭、豈知作此政治運動者、皆係頭腦清晰之各盟盟長及智識充分之青年、崇仰宗教之觀念、早己破除、若藉佛徒、萬難號召、政府如以此爲得策、則勢必爲淵驅魚、徒增糾紛而己、夙仰鈞座黨國元勛、此次翩然北來、赴蒙宣慰、蒙古民族之存亡、盡在巡查述職之結果、我公提携培植之德、自有靑史、可照丹心、似無庸再絮絮贅述、惟利害切膚相關、斷難再行**緘默**、職會忝屬蒙古份子之一、願作芻蕘之獻、以達葵藿之傾誠、謹具管見五項、乞垂察、謹呈黃部長趙副委員長、(一)蒙古民衆鑒於外蒙既被赤俄侵略、東蒙復爲強寇盜據、且不堪再受省縣之壓迫、萬不得已而出此、自救救國、而要求自治之舉動、(二)蒙古全體民衆、是循奉總理遺敎、依據民族主義之規定、『中國境內各民族一律平等』及『扶助民族』與『民族自決』等主張、完全於中央指導之下而要求自治、(三)蒙古自治、是全體蒙古民衆的要求、決非少數部份把持操縱、外傳係德王一人包辦各節、決非事實、更無其他背景、(四)蒙古民衆意向無發表機會、旣有此民意機關、倘乎向中央供獻復興蒙族及**鞏固**邊防之方案、且中央速應扶助組織成立、易有統轄、(五)喇嘛之責任、只是唪經供佛、應稍涉政治行動、且在蒙古民衆中、本已失去信仰力、而章嘉阻礙自治、尤爲全體民衆所憎惡、如其仍本過去之主張、必將激起意外事件、設中央聽信其言論、實與蒙古民衆意旨相反、錯誤更多、務請特別注意、體念整個蒙古民意、完成自治、國家幸甚、蒙古幸甚、蒙古救濟委員會上、

## 劉湘行動酷似劉禪 於赤匪猖獗萬分之際 聽信劉神仙話
### 大言不慚謂有把握 惟事收刮不遺餘力【上】

(重慶通訊)徐匪自兵不血刃陷落綏宣後、劉存厚部即退守距綏定四十里之亭子舖一帶、聲言待命反攻、前日劉被中央撤職查辦、一般向在該軍防區下被壓榨之人民、莫不同聲稱快、惟其部隊、中央仍責成其副軍長劉邦俊收容、不免違背懲戒意旨、蓋邦俊爲劉之胞弟、當中央任劉爲二十三軍軍長時、劉力保之爲副軍長、即有藉此退休之意、今中央既以劉不戰放棄防地、撤職查辦、一面又令邦俊負責收容、何異換湯不換藥、此綏屬人民之所以深致不滿也、再楊森當赤匪進攻營渠時、亦下令不抵抗、致川東門戶、爲該軍撤開、不特中央對之未加懲戒、即各方輿論、亦未作有力制裁、是眞百思不得其解、最近川中各報、雖己發現不少攻訐楊之評論、然皆未邀當局採納、

**劉存厚於**上月二十九日趕赴梁山、與第五路總指揮王陵基晤面、王當轉達劉湘意思、囑劉將部隊移至城口萬源一帶、從事訓練休養、劉唯唯應命、惟對軍食一項、則再三求王接濟、良因城萬兩地、向極貧苦、若驟增大部軍隊前往、食糧必感不敷、王對此點、已表示首肯、現正調集重兵、屯駐兩開、防匪繼續東竄、有赤匪精銳數百名夾雜難民、混入開江邊界之某三場、爲第五路部隊發覺、當以機關槍迎頭掃射、結果雖數百赤匪無一生還、而無辜難民亦不免遭玉石俱焚之慘刦、前日王軍探悉赤匪藉綏定劉存厚舊有兵工廠趕造子彈、當派飛機前往轟炸、炸聲響處、血肉橫飛、**綏定城中**又不知平增若干冤鬼、費時半日、卒將兵工廠炸毀、日來赤匪又有進窺夔府之宣傳、劉湘除已調巴檢、長江兩砲艦、駛往鎭攝外、並將原駐川南之楊勤安、佟希濬兩獨立團(約九千人)及第一師第三旅第二師第五旅、調往增防、以免徐賀兩股、取得連絡、近日以來、市面謠言極甚、二十一軍部特委會前日已於通遠門外兩路口破獲武裝共匪、其通告中有定於某月某日施行暴動、以擾亂劉匪軍後防之語、因之一般人心、益爲浮動、劉湘雖正式或非正式發表談話、謂區區赤匪、**不足畏懼**、三月以內、決可削平、然終不能安定人心、提取銀行存款、準備逃亡如故也、此種現象、以該軍主要人物、表演特甚、渝市漲水、因此關係、大漲特漲、幾致不可限制、成渝各銀行、大多與軍方發生關係、平時紙幣既發行甚多、一受影響、遂不免發生擠兌風潮、

以鄰爲壑、

(重慶專訊)劉存厚部、退出綏定、僅帶數百人、刻有兩團退至大竹境、鄧錫侯之剿匪部隊、俟棉服製就、二三日內可出動、

(重慶專訊)劉湘令所部、未剿匪部將隊校尉薪照六七八成開支、

(重慶專訊)楊森電稱、所部有進佔蓬安東境周口河舒、場譽登舖一帶、向黃山前進中營蓬民衆、組自願隊約萬餘人

## 開催滿日水產 聯合會議

實業部、近爲增進水產事業開發水產機能、於本月下旬將召開滿日水產聯合會議、參加者除滿洲國側爲實業廳所屬漁業保護局外、日方則函旅順關東廳及新京大使館關東部特務部朝鮮駐滿事務官等機關代表參加云、

## 將二次檢視 故宮古物
### 全部運回說恐難實現 馬衡不久返平

(上海電)馬衡談故宮古物南遷僅抽査一部、不久將有二次檢視、屆時行政院擬請監院派委蒞平滬兩地、實行點驗、報載古物將還回北平、不確、本人宥晉京、稍留即北上、南遷古物、日前平市突傳將有一部運回、藉以充實故宮陳列、記者昨五日特向關係方面探詢、據談古物南遷之初、當局本原封運回之聲明、現在大局粗定、局部運回消息或有可能、惟事實上難題尚多、運費固爲原因之一、而存滬古物接交手續、尚未辦竣、遑言搬運、但明年春暖、各國將有多批觀光團、遊歷團來華遊覽、據聞某使節且曾向京方某要人建議、希望於可能範圍內、充實北平故宮博物院古物、藉以闡揚中華文化之淵源、以此證之、古物局部運回之說或屬時間問題、亦未可知云、

## 在錦州關於維持治安 來月十五六日 開催協議會

【錦州十二日發國通】來月十五六兩日、在錦州招集遼西各縣警務指導官、及參事官關於維持治安而開協議會、

## 華北問題
### 依中央既定政策進行 汪於立法院秘會陳述

【上海十二日發國通】汪精衛氏、在十日立法院秘密會議報告、國際問題、及陳述關於華北對日交涉問題、列車及郵便連絡問題等、目下由交通外交財政各部委員組織專門委員會、附以協議、刻在研究中、要之行政委員協定辦法之外交問題、一切依中央既定之政策辦理、

## 治療咳嗽
何以服用
藥水藥丸

韋廉士吸入止咳片氣薰患處而愈咳疾

藥水藥丸呑嚥入胃其治咳之効斷不及直治患處之迅速韋廉士吸入止咳片之作用乃發出偉大治療之芬芳氣體周循鼻觀咽喉氣管直達於肺此數處原是咳嗽氣喘傷風喉痛氣管支炎以及其他喉胸症之病源所在地故其奏効特速也河北東鹿文明口小學教員張君蔭周來書云『鄙人久患咳嗽各藥無効近於報上閱悉韋廉士吸入止咳片乃試用之隨覺喉間痰化嗽亦不久告愈是故治咳之藥常爲竭力介紹此藥也』韋廉士吸入止咳片可直向上海江西路四五一號韋廉士醫生藥局購備每瓶一元二角郵費不取

## 遍緬甸人士均讚
韋廉士醫生紅色補丸
頭痛膽疾肝火治愈

緬甸仰光索里牙醫局主任洪君金星來書云『鄙人久患頭痛膽汁不調肝火上升等症各藥備嘗未能根治近閱報知韋廉士醫生紅色補丸之功亦姑試之不料服後身體頓佳頭痛尋愈胃口大增夜眠安適重享人生之樂趣是故鄙人深望同病者其毋忽斯斯丸』

## 不再患痔瘡痛苦了

緬甸[illegible]長盛來書云『鄙人身患痔瘡已達十年之久歷試各藥均無實効後有友人介紹試服韋廉士醫生紅色補丸身體大見進步久患十年之痔瘡亦逐漸消滅於無形尚望同病諸君共一試此丸可也』

## 食慾重增暈眩告愈

緬甸東吁埠第六條街同濟堂職員侯君宜慶來書云『鄙人經商緬甸已歷多年因爲過勞身體乃壞食慾不振常患暈眩幸承友人指示試服韋廉士醫生紅色補丸不久諸症漸消食慾復振自是又得十分強健矣』

韋廉士醫生紅色補丸屢試屢驗爲治療血虧腦弱以及由此兩大病源而起各症之聖藥如消化不良未老先衰瘋濕骨痛髓系疼痛神經疼瘡疾虛損精神萎頓婦科疾病等症此天下馳名補血健腦神品各藥房皆有出售或直向上海江西路四五一號韋廉士醫生藥局函購每瓶一元五角六瓶八元中國境內郵費不取

# 駐滿全權府組織內容
## 長官之下置親任事務總長
## 另設內務外務財務等七局
### 附屬地行政悉操諸全權府

【大連十三日發國通】內務局長、十二日午後四時二十分由連赴新京、據談在關東廳立案之滿洲全權府組織內容、長官之下、置事務總長、設官房、外務、內務、警務、調查、財務、監督七局、監督局如滿鐵及滿洲電信電話公司之制、擔當監督特種公司之任、民政機關、則於大連置州廳、而以關東州之州官廳、及州內民政署爲分廳、同時、並於滿鐵附屬地、及今後委任經營鐵道附屬地之主要都市、新置民政署附屬地行政、則悉操於全權府、

# 內蒙事態難免惡化
## 德親王部下取激烈行動
## 綏遠各法團上呈建議書

【北平十三日電】黃紹雄十日抵百靈廟、十一、十二日、與蒙王會見、但蒙王意見、青年與現任王公之意見不同前途難免惡化、

【北平十二日電】綏遠電、德王部下一部青年、以蒙人中不少不贊成高度自治、及脫離百靈廟團體曾到綏遠接洽者、特組除奸團謀對付、並發警告文行動漸逾軌、

◆李松風徧訪蒙王公◆

【北平電】李松風等抵百靈廟後、遍晤諸王公、現德雄兩王及所率青年、仍主團結各旗、自治組織政府、餘人無主見、伊盟阿富盟長同李到百、現極力斡旋、對德王等接受黃紹雄趙丕廉交李攜來之方案、德王等日內開會決定、德王代表吳熙惪到綏遠迎黃趙、否認自治有背景、黃謂自治應與省府不生抵觸中央方可幇助、綏遠各團體函黃趙力主蒙自治、應以旗爲單位、仍隸省府、現綏境蒙旗未設縣治者、過全省之半、然漢人二百萬、蒙人二十萬、苟遇外侮、則蒙族無異螳臂當車、國防責任仍在漢人、

◆綏各法團上建議書◆

【北平電】綏電綏各法團、向黃紹雄趙丕廉上建議書、主內蒙自治、以旗爲單位、仍隸省府、並應經過訓練程序始允自治、又詳述蒙人在綏境佔土地半數以上、而人口僅佔十三分一、綏人口二百餘萬中、蒙人十五萬、各盟旗兵力不充、對總悔建固國防、如螳臂當車、蒙人在綏負擔、較漢人輕、且有優待、關於放墾、已墾者並不較蒙爲多、自治運動乃發動於少數王公、與青年主張亦不合、至蒙民則不識不知、不惟未參加自治運動、且亦不知自治爲何物、

# 灤東居民紛紛入滿洲國
## 不堪苛稅橫征

【奉天十三日發國通】據奉天警察廳最近之調查、奉天市內人口、最近頗有顯著之增加、其大部分由灤東地區逃來者、其原因爲、
一、因中國政府對於該地居民無安全保障之能力、居民咸覺非常不安、爲求生活之安全、均希望編入滿洲國、
一、關內苛稅橫征復遭匪賊之蹂躪、以致其生活之不可能云、

## 谷參事官即東上

谷參事官、預定十五日四時半、由新京東渡云、

# 英外交次長倡議
## 西部歐洲和平
## 准維持羅加諾條約

【倫敦電】英外次艾頓在約克夏之施基浦墩地方演說、謂羅迦諾條約乃西歐和平之最有效力的工具、不幸今竟有人對之作反對宣傳、根據羅迦諾條約而作之決議、必須由國聯行政會爲之、而國聯行政會之票決、必須全體一致故英國既爲行政會永遠理事、則苟無英國同意、自不能通過票決但有一事例外者英國遇有破壞不開戰之擬任或侵犯萊因地之無軍備區域者、必對於受害一方面、予以援助、但英國縱遇此種情事、仍保斷定此種義務可否適用之惟一裁判人羅迦諾條約末載有締約國可退出盟約之條文、如英國退出則英國將更有被牽入歐戰之可能、較羅迦諾條約存在時爲甚、吾人須知孤立政策、德之退出裁軍會議、使時事愈臻困難、但裁軍工作必仍進行、英國決定避免軍備競爭云、

# 四川共軍猖獗 萬縣危急
## 徐賀兩軍前進

【漢口十二日發國通】四川省要地之萬縣、免得徐向前所指揮、共產軍之危險、一時保小康、現時、在萬縣北方四十哩之開縣附近之戰鬪、討伐軍大敗、又賀龍共產軍與徐向前相通、伺機擬由湖北省入境、刻已勇躍前進、已迫近萬縣東北六十里之地點、萬縣復呈非常危險、省當局、在重慶徵發汽船、陸續載運討伐軍東下、萬縣駐屯之英國軍艦、亦警備兵員上陸、

## 日軍督促華軍 速退出撫寧附近

【錦州十三日發國通】中國軍爲討匪、曾一度闖入華軍不侵地內、玆允日軍之要求、昨日以來已將野砲八門機關鎗三十架撤出華軍不侵入地外、惟撫寧附近仍有殘留部隊、因之日軍又要求華方從速退去、

# 爲應付國際情勢 貫徹補充海軍計劃
## 日本全國海軍界支持
## 大角海相之補充原案

【東京十三日發國通】依倫敦軍縮條約、海軍第二次補充計畫、目下在大藏當局手、查定中、海軍當局爲應付、英美之增艦計畫、及豫期日國際情勢之變化、極力希望原案之承認、若財政當局、加以不當之查定、則全海軍表示有支持大角海相、而邁進其主張爲貫徹之氣勢、軍事普及部之日比野少將、關根大佐、分赴全國講演、殆無寧日、關於海軍豫算問題、國民如是積極的呼號、尚未見其前例、因欲突破一九三六年之危險線、故提此非常之意氣、其說所持理由、大體如次、

一、主力艦日、英、美、始終保持五、五、三之比例英美兩國、大部分之改裝已終、備砲仰角、之引上速力防禦力之增加等、武裝爲之一變、

二、因美國加新艦二隻、對于日英兩國、成斷然的優勢、日本之對美比例、低下五成二分、

三、甲級巡洋艦、日英兩國、完成保有條約規定量、反之、美國達到條約規定量、目下則着着建造中、故在倫敦會議後美國逐年加增其勢力、至昭和十一年、則能凌駕日英兩國、乙級巡洋艦、日英兩國在倫敦會議時、對于美國原占優勢地位、昭和十一年以降、對美則低下八成內外之勢力、

四、驅逐艦、倫敦會議時、美國保有多數之驅逐艦、著有優勢、然其大部分、屬於歐洲大戰時所急造、到十一年、則或者全部更新、

五、潛水艦、倫敦會議時、日本保有自主的所需量、約七萬八千噸、爾後則維持希圖穩健更新之勢力、但到十一年時、須廢棄有力的相當多數之潛水艦、凡五萬二千噸、此係條約所規定者、因此項之補充、實有多數限制以外船舶之必要、

六、航空兵力、關於海空兵力之充實、倫敦會議之後、即作新的補充計畫、須增設陸上十四隊、現正實行中、以此而與既設三十七隊合算之、總數亦不過四百七十餘機、至於艦隊航空兵力之母艦、軍艦搭載機數、僅保有百五、六十機、比於美國之勢力、尚不及其半數、補充之、實爲緊急、

# 美國唐報論 日美戰爭
## 美而俄復交加强
## 中國親日爲較愈

美國有力報紙『唐報』揭登如左可注目之論文、『美國認日美戰爭之不可免、十餘年來、百般設法、遷延紛爭之爆發、華府會議、移民法修正、誘日加入國聯等事、均帶有此意味、此次美俄之談判、亦不出此種政策之賡續、美國如與蘇俄携手必有喧傳共產之危險、在經濟不安之今日、豈可爲之耶從經濟上利益觀之、美俄兩國均無甚重要、蘇俄深知因是而加强對日態度、萬一與日交戰收漁人之利者必爲美國、美國當亦不致因蘇俄之助而與日決戰、故此際苟謂日當局無論遭遇如何困難亦須行其西比利亞政策一語、華盛頓、莫司科、南京三方面均須充分加以細嚼其味、或謂中國因美俄接近而加强其反日態度、惟在中日事件中國既未得美國充分之援助則中國無寧與日本接近較爲可能乎、』

# 滿鐵改組問題
## 尚無根本改革之必要
### △…日拓務省發表之意見

【東京十二日發國通】拓務省發表、滿鐵改革問題、於八億圓增資後、周圍之情況、不見有改革的變化之必要、意見己一致、單設嚴正的管理組關、與合議參與之機關以監視滿鐵事業圓滿之進行以資滿洲開發、此次只以風傳改革之說、而股票價値暴落、發行社債之發賣、亦不振、實與滿鐵事業施行上以重大障碍、此時改革、在滿機關之命令機關、其必要如左、

一、劃分在滿機關統制上、武官文官系統之區別、

一、文官之命令系統、以關東廳爲母體、而作行政組織之基礎、在現行三位一體之制度上、更設置文官制度之機關、

## ◇…赴日回國之宗教使節團…◇

滿洲國宗教使節團、訪問日本各大都市已見前報、該團歷訪各方備受歡迎我國丁公使派委孫錯君隨同照料、後由東京回程、歷經名古屋、京都大坂、神戶等處、參觀各大刹及學校報館、仍由門司回國、日本宗教團派委加藤君送至船上始返、右圖即該一行之攝影、

# 進行美俄復交
## 俄代表到美彼邦熱烈歡迎
## 復交交涉可達圓滿之結果

【紐約英亞社電】蘇聯外交人民委員長李特維諾夫、七日乘柏沐哈里輪船到達紐約、美國國務卿以普通接待締約國外長之形式、歡迎李氏、國務部條約司司長本恩思、偕同政府人員數名及攝影師新聞記者多名、登柏林哈里船甲板、當攝照片多幀、含有特別友誼性質之本恩與李特維諾夫短時間談話、尤特別爲各記者競相拍攝、嗣李特維諾夫以無線電向美國全國民致祝語數句、到碼頭歡迎者、有蘇美商會代表團、及大羣之民衆、李特維諾夫由紐約即赴紐台爾斯州之台爾斯市、自台爾斯再轉赴華盛頓、李氏到華盛頓、歡迎者有國務卿哈爾、國務次長飛里晉始、大總統代表馬克臺大佐、政府人員及許多其他代表團、李特維諾夫自車站即逕赴蘇聯報駐華盛頓記者史克維爾斯基私宅、

蘇聯代表到此、極引起各方之注意、似發生何種重大政治事變然、有數報紙、且謂較選舉羅斯福總統猶引人注意、李特維諾夫到華盛頓後、即偕同哈爾及萬特生同赴羅斯福總統寓白宮、羅氏在白宮之『藍廳』舉行招待、外交人民委員長李特維諾夫、由哈爾國務卿介紹與羅斯福、當與羅氏作二十分鐘談話、是時雖大雨淋漓、而大羣之民衆候於白宮大門、李氏出門時、迎以歡呼云、

【華盛頓英亞社電】國務卿哈爾九日與外交人民委員長李特維諾夫、關於美蘇外交關係問題、作長時間會談、據所發表之正式聲明書稱、談判之初、即於双方有非常圓滿之性質云、

# 俄外長到美之談話
## 願兩國合作維持和平

【紐約英亞社電】蘇聯外交人民委員長李特維諾夫對美報記者談話云、

『今日初次履美土、余得以第一個正式蘇聯代表之資格、祝賀美國民衆、私心頗爲欣幸、蓋●友誼之民族間向有人造之障碍、今余得以穿過也、余來美目的、依報上所佈美總統羅斯福與蘇聯中執委主席加里寧交換之公書、諸君當然早悉矣、既成情形之不相當、已爲双方所公認、今決定共同努力消滅於双方無裨益之障碍、早將此棄投遺忘即能早日有益、余所言『人造障碍』安能謂之永與我兩國相互利害同存亡之天然怪物耶、吾人始終追求爾我相互友好也、

爲蘇聯民衆文化與物質幸福着想、吾人須以極大努力致之、蓋帝俄遺留與吾人者文化物質多困苦之遺產也、關於此點、吾人實願能於遼勝舊大陸之貴國交換得之、

『即君等亦能自行注意及之、吾人所愛用之詞句、爲美國技術、美國式、美國規模、美國力』等是也、貴國許多同胞、執其知識、實驗經驗與我、我國每一偉大建設、幾均需彼等不爲工、遊歷蘇聯之許多技術、科學、藝術界代表、及美國所出版大量關於蘇聯之書籍、均可證其實有相互利益之存在也

『據此眼前即有相互合作之堅固基礎也、此外、兩國無正當之邦交、而始終追求和平則一、吾人早即無沿同一途進行、但以乏必要之聯道系、致使吾人不能聯合於一條戰線上、

『反映和平同道者、希望之外的呼聲、以及和平敵對者所論、我兩者間有合作可能之指示、均證明我兩國聯合之力量也、

『前述種種、余可抱持希望蓋過去吾人毫無爭執即現在與將來亦均無有也』

# 國粹黨獲票最多之
# 德國總選情形
## 馬克思主義竟爾失敗

【柏林十三日發國通】爲徵求德人民對該關國粹黨政權之信任如何、於十二日全國一齊舉行人民投票、與國會議員總選舉、該日午後九時半、綜合投票判明有權者、十分之九以上、投票信任國粹政權係屬確實、換言之、國粹黨迄至該投票終時、始明瞭已獲得三千萬德民支持比諸前次總選舉之票數多一倍、而特別應注目者、前於三月五日總選舉、向社會黨、並其他黨投票一千三百萬有權者、拘轉向國碎黨投票、而希忒大呼滅絕馬克斯主義等之豪語、玆成事實、伯林午後十一時啓箱、驗票結果如左、

| | |
|---|---|
| 總選舉舉票 | 二五、三七七、九〇一票 |
| 國粹黨得票 | 二三、五八三、五七五票 |
| 無效投票 | 一、七九四、三二六票 |
| 人民投票 | 二五、七八〇、二四一票 |
| 信任政府 | 二四、二〇五、九九八票 |
| 政府不信任 | 一、一五七、〇三五票 |
| 無效投票 | 四一七、二〇八票 |

【柏林十三日發國通】德國十二日舉行之總選舉、並人民之投票、迄至十三日午前一時半、選票結果如左、

| | |
|---|---|
| 總選舉投票總數 | 四三、〇〇〇、〇〇〇票 |
| 國粹黨得票數 | 三九、六五〇、〇〇〇 |
| 人民投票總數 | 四三、府六〇〇、〇〇〇 |
| 政府信任 | 四〇、六一〇、〇〇〇 |
| 政府不信任 | 約二、〇〇〇、〇〇〇 |

【柏林十三日發國通】總選舉並人民投票之暫定最終結果如左、

| | |
|---|---|
| 總選舉投票總數 | 四三、〇〇七、五七七 |
| 國粹黨得票 | 三九、六五五、二八八 |
| 無效票 | 三、三五二、二八九 |

# 前赴華北之 喜多大佐
## 昨由陸路回奉

【奉天十三日發國通】伴同岡村副參謀長、前赴華北之關東軍參謀喜多大佐、十三日午後六時由陸路經過山海關歸奉云、

# 美俄携手中
## 美供給俄軍服

【大連十三日發國通】當此李維諾夫氏與羅斯福大總統會見、美俄携手風傳頻繁之際俄國在美所購買之軍用冬服萬套、亦將於最近、由美國輪船載之來連、日本當局得息、極爲注意、聞該美國輪船、在大連補給淡水後、即向海參崴進發、豫定在海參崴卸下此批軍服云、

# 汪精衛召集 非公式會議
## 協議羅文幹報告案

【南京十二日國通電】汪精衛於十二日午後六時、召集中央要人開非公式會議、於羅文幹之報告、愼重議其對策

## 矢田公使來京

預定十三日來京之矢田瑞士公使、因事改於十四日午後三時二十五分來京、下榻於國都旅館矣

# 幣制統一
## 錢莊業減少

【奉天十三日發國通】錢莊在東北軍閥政權、無秩序的貨幣制度下、於滿洲經濟界演成一大配置、貨幣價値自由變動、及滿洲國成立貨幣制度統一、其形影乃漸次暗淡、滿洲國初成立時、只奉天市內、即有三百餘、幣制統一後、歸于自然消滅之一途、現在僅有二百五十五所、僅保其舖店之慘狀、君臨滿洲界之錢莊、行將絕跡、滿洲情緒之錢莊赤松牌其姿勢消滅當不遠矣云、

# 羅文幹談
## 新疆民生凋弊 商業操諸俄人

【上海十二日發國通】羅文幹本日午前八時到浦口、即渡江赴京、臨行前語記者云、新疆民生凋弊、目不忍覩惡吏跋扈、擅自搾取、省內交通、商業、悉操諸俄人之手、華民幾無權利之途、我政府若不早日顧及講以對策、則新疆之資源恐行將非我所有矣云云、

## 人事往來 十三日

△張亞東氏（北鐵新京代表）午前八時四十分赴哈濱爾
△熙洽（吉林省長）午前十一時由吉林來京
△原田人佐（第三課長）午前九時赴內地
△馬籍波（營口海關監督）午前九時來京

# 日本明年預算 對軍事費
## 尚未見有決定

【東京十二日發國通】日大藏省、將陸海軍之準備預算、及滿洲事件費除外、意見如下、

一、一九三五、六年之危局主要關係在海軍、陸軍之關係較薄、

一、由日本軍事工業之現狀言之則一個年需用資材整備實、一億八千萬圓之巨額、實爲過大、故擬爲相當之削減、陸軍當局對此以爲一九三五、六年之危局、海陸軍無輕重之差、

一、以日本工業力之最大限度爲資材整備、實爲必要

一、若欲削減此項豫算、則五相會議、亦無意味、故反對之、萬一大藏省固守其大削減、則資材整備應將既定年之昭和九、十年度爲限之臨時增稅案妥定以維持之、形勢見重大化

# 各地商情

## 金銀 十一月十三日

| | |
|---|---|
| 中銀收買産金價格（公分） | 二圓八五分 |
| 倫敦銀塊 | 一八片八分三 |
| 同 遠卯 | 一八片二分一 |
| 紐約銀塊 | 四二仙八分七 |
| 孟買銀塊 | 五六留比一六分八 |
| 倫敦金塊 | 六磅九志八辨 |
| 紐約金塊 | 三三弗三一仙 |
| 上海標金 | 七二五、五〇 |
| 新京足金每兩 | 一〇六、〇〇 |
| 新京紋銀每兩 | 一、四〇 |

▲安東▼ ●鎮平銀對金票 現行 一四九、一〇

▲開原▼ ●國幣對金票 現行 一〇七、七五

▲哈爾濱▼ ●國幣對金票 現行 一〇八、三〇

## 匯兌 滿洲中央銀行總行行市

| | |
|---|---|
| 匯紐約（每百元） | 三一弗八分三 |
| 匯倫敦（每元） | 一志三片八分七 |
| 金票（每百元） | 一〇七圓四〇 |
| 鈔票 同 | 九六圓六〇 |
| 現大洋 同 | 一〇〇圓〇〇 |
| 匯上海 同 | 九九圓〇〇 |
| 匯天津 同 | 九九圓三〇 |
| 美法匯兌 | 六仙二六片 |
| 英美匯兌 | 五弗九仙六分 |
| 美日匯兌 | 三〇弗一二仙 |
| 中美匯兌 | 三二弗七五仙 |
| 上海英匯 賣 | 一志三片一六分七 |
| 上海英匯 買 | 一志三片二分一 |
| 上海美匯 賣 | 三二弗八分七 |
| 上海美匯 買 | 三二弗一六分二 |
| 上海東匯 賣 | 一〇八元五〇〇 |
| 上海東匯 買 | 一〇九元〇〇〇 |
| 神戶美匯 賣 | 二九弗四分三 |
| 神戶美匯 買 | 三〇弗八分一 |
| 神戶英匯 賣 | 一志三片八分一 |
| 神戶英匯 買 | 一志一片一六分三 |
| 國幣匯鎮平銀 | 七一兩九〇 |
| 大連匯上海 | 九七元四五〇 |
| 大連匯煙臺 | 九七元一〇〇 |

## 錢鈔

### 城內現行

| | |
|---|---|
| 鈔票每元合金票 | 一元一一八 |
| 哈洋每元合金票 | 八毛六分二 |
| 現洋每元合鈔票 | 九毛六四一 |
| 現洋每元合金票 | 一元〇八分 |
| 國幣每元合金票 | 一元〇七八 |
| 金票每元合官帖 | 四百六十六吊 |
| 鈔票每元合官帖 | 五百二十一吊 |

### 金融市場現行

●鈔票對國幣

| | 本日午前 | 昨日午後 |
|---|---|---|
| 開行 | 九六、五〇 | 九六、五五 |
| 大價 | 九六、六〇 | 九六、五六 |
| 小價 | 九六、四〇 | 九六、五〇 |
| 下市 | 九六、四〇 | 九六、五二 |
| 妥數 | 三萬九千 | 一萬二千 |

●金票對鈔票

| | 本日午前 | 昨日午後 |
|---|---|---|
| 開行 | 一二一、四〇 | 一二一、二〇 |
| 大價 | 一二一、八〇 | 一二一、三六 |
| 小價 | 一二一、三〇 | 一二一、二〇 |
| 下市 | 一二一、八〇 | 一二一、三五 |
| 妥數 | 三萬四千 | 一萬五千 |

### ▲奉天▼

●國幣對金票十一月廿八日卯

| | 本日午前 | 本日午後 |
|---|---|---|
| 開行 | 九三、九〇 | 九三、〇〇 |
| 大價 | 九三、九〇 | 九三、一五 |
| 小價 | 九三、六〇 | 九一、九〇 |
| 下市 | 九三、六〇 | 九三、〇〇 |
| 妥數 | 九七萬元 | 三五萬元 |

同現行 一〇七、八〇

●國幣對鈔票十一月廿八日卯

| | 本日午前 | 本日午後 |
|---|---|---|
| 開行 | 一〇三、五〇 | 一〇三、七五 |
| 大價 | 一〇三、六〇 | 一〇三、八〇 |
| 小價 | 一〇三、四五 | 一〇三、七五 |
| 下市 | 一〇三、五〇 | 一〇三、八〇 |
| 妥數 | 二萬元 | 十萬元 |

同現行 一〇三、八〇

### ▲大連▼

●金票對鈔票十一月廿七日卯

| | 本日午前 | 本日午後 |
|---|---|---|
| 開行 | 一二一、六五 | 一二三、四五 |
| 大價 | 一二三、一〇 | 一二三、一五 |
| 小價 | 一二二、六五 | 一二三、四五 |
| 下市 | 一二三、一五 | 一二三、〇〇 |
| 妥數 | 三三萬元 | 三五八萬元 |

現行 一二二、〇〇

## 米糧

### ▲新京▼

●大豆 現行 九、六〇 妥三車
●高粱 現行 四、〇〇 妥四車
●城內米糧現行

| | |
|---|---|
| 紅糧 | 五角六分 |
| 林米 | 七角六分 |
| 小米 | 一元四角 |
| 稗米 | 二元四角 |
| 吉豆 | 一元六角 |
| 小豆 | 一元四角 |
| 元豆 | 一元二角 |
| 稻米 | 三元六角 |
| 豆油 | 一角三分六 |
| 豆餅 | 三角八分 |

### ▲大連▼

●大豆（百斤鈔票價）

| | |
|---|---|
| 帶皮 | 三、九三 |
| 不帶皮 | — |
| 十一月卯 | 三、九〇 |
| 十二月卯 | 三、八九 |
| 一月卯 | 三、八八 |
| 二月卯 | 三、九一 |
| 三月卯 | — |

●高粱（百斤鈔票價）

| | |
|---|---|
| 現行 | 二、〇〇 |
| 十一月卯 | 二、〇〇 |
| 十二月卯 | — |
| 一月卯 | — |
| 二月卯 | 二、一〇 |
| 三月卯 | — |

### ▲哈爾濱▼

●大豆（一布特哈洋價）

| | |
|---|---|
| 十一月卯 | 、五七五〇 |
| 十二月卯 | 、五七〇五 |
| 一月卯 | 、五八〇〇 |

●小麥（同上）

| | |
|---|---|
| 十二月卯 | 一、一二五〇 |
| 一月卯 | 一、一六七五 |
| [illegible] | 一、一七〇〇 |

## 商品

●美國棉花

| | |
|---|---|
| 現行 | 一〇、〇五 |
| 十二月卯 | 九、八三 |
| 一月卯 | 九、九二 |
| 三月卯 | 一〇、〇五 |
| 五月卯 | 一〇、一九 |
| 七月卯 | 一〇、三四 |
| 十月卯 | 一〇、五三 |

●印度棉花

| | |
|---|---|
| 邊維吉印 | 一六三留比 |
| 卜高魯印 | 一四一留比 |
| 沃謀拉印 | 一三九留比 |

●大阪三品

| | |
|---|---|
| 現行 | 一三五、六〇 |
| 十二月 | 一三二、六〇 |
| 一月 | 一二五、三〇 |
| 二月 | 一一八、〇〇 |
| 三月 | 一二一、〇〇 |
| 四月 | 一〇七、五〇 |
| 遠卯 | 一〇七、九〇 |

●神戶豆餅

| | |
|---|---|
| 十二月卯 | 三、二三 |
| 一月卯 | 三、二三 |

▲大連▼

●豆餅（一塊鈔票價）

| | |
|---|---|
| 現行 | 一、二三〇 |
| 十一月半 | — |
| 十二月半 | — |
| 一月半 | — |
| 二月半 | — |
| 三月半 | — |

●豆油（一箱鈔票價）

| | |
|---|---|
| 現行 | 一一、二五 |
| 十一月半 | — |
| 十二月半 | — |
| 一月半 | — |
| 二月半 | — |
| 三月半 | — |

## 奉天省教育廳發表
# 民衆教育成績
### 本年激增識字人約千餘名 將再竭力發揚文化

(奉天)自全省各市縣、民衆教育恢復後、屢經教廳之敦促、使認眞辦理、以期將來國無盲者、而達文化之榮光各市縣均能依法令而辦理致成績異常良好、茲僅以市內調查所得、各學校所設之民衆教育、共學生二百餘名均將於近期畢業、至於各縣所辦之民衆學校、總計一百三十八級、學生人數達六千名以上、計全省所有新識字人、六千五百餘名、較己往之成績、實有天淵之別、聞今後教育廳爲普及教育之計更竭力擴張、以達全國文化光榮之地步云云、

### 體育研究會成立

(黑山訊)縣立師中教員王東初、裴翡然、朱戒非等、爲養成體育人材起見、乃與各校教員聯絡成立體育研究會、以便有相當訓練、刻開應有設施、已大體就緒、於最近將來、與大虎山站職員、比賽籃球云、

### 惠發德錢券 禁止流通

(黑山)縣署奉省令、略謂關於本街惠發德商號、所發行之存錢條、應即佈告禁止流通、以便結束、凡各商民、如存有該號錢條者、逕往該號兌換、不准行使、以便結束、而重幣制云、

### 專賣署科長招開 鴉片零賣會議

(海城特訊)滿洲國財政部專賣公署科長、森田義秋、蒞海數日、携緝私官及川勝三招集各鴉片零賣所開會、假福壽軒地址、開會、計到會者、有松月軒南大樓小賣所其會議宗旨、嚴行取締私煙館、禁售私土、如各零賣所知私存煙土者、一經舉發、查實嚴懲不貸、決不寬容云

### 分署長易人

(公主嶺訊)本縣警察第三署大泉眼第二分署長、馬慶臻調警察第四署、朝陽坡第一分署、該前分署、該前分署長于慶祥、因事被撤、大泉眼第二分署長缺、由警務局委邵春圃接充、聞該君少年英俊、才學宏富必能勝任云

### 正義團 宣講綱領

(九臺縣通訊)大滿洲正義團九臺縣支部籌備處、委員李蘭波氏、自設支部以來、成績卓然、誠懇社會人士對於正義宗旨不明、遂於本縣中和戲園、施行宣講、並於本縣、道德會會場、每逢星期三六等日、指定園林紳涵隅員二氏、値班宣講正義眞

## 孫隊附擊斃胡匪 救回女票獲贓馬

(岫岩通訊)十一月三十日、午後三點半鐘、本縣警察大隊附孫多三、奉令督率第四中隊長柏壽山、騎兵高隊長砲隊陳隊長、及機關槍連、共計步馬砲官長士兵、約一百十餘名、夜間出發、往六區大營子一帶、實行剿匪工作、於三十一日、早五時許、行抵大營子河套地方、與匪相遇、互相激戰、約小時之久、匪勢不支、敗北而逃、當時擊斃胡匪一名、救回肖姓女票、得獲贓馬一匹並將匪人頭顱割下、懸於財神廟前、人多廣衆之處、藉寒匪胆、而昭炯戒、若該大隊督率有力、柏隊長、高隊長等勇敢有爲、奮勇殺賊、救回人票、得獲贓馬、實地方之保障云、

## 開陣亡官兵追悼大會
### 各界參禮者數千人 功登青史雖死猶榮

(九台縣通訊)自巨匪三江好率羽黨千餘名、於今夏竄入縣界以來、經本縣軍警團隊從事清剿、幸官兵用命、卒將該匪股殲滅無遺、因在深禾茂柳暗草之下、致剿捕維艱、是陣亡官兵十七名、經本縣縣長、谷金聲氏、具請上峯恩恤外、並於月之八九兩日、在警務局、西廣場、開追悼大會、前往參加各機關暨各法團代表、以及旅台日鮮士紳約有千餘名之數云、

### 新任警務局長 赴省謝委

(雙城)警務局長、榮廷、因公紛忙、未克早日進省、於月之九日、新舊交締完結、乘大票車西上、赴省謝委、報告接收事項云云、

## 省公署人事異動
### 總務廳裁四十九名 其他各廳亦均有裁補

(黑龍江通訊)省垣宣傳多日之省署人事大異動一節、直至最近始告正式發表、關於縣長方面計有綏化縣縣長劉伯召調省、遺缺張維周代理、巴彥縣縣長程紹濂調省遺缺委張東璧代理、湯河縣縣長江存諸調省、遺缺委孫榮昌代理、泰來縣縣長李師泌調省、遺缺委劉東藩代理克東縣縣長鍾華調省、遺缺委陳承宗代理、此外總務廳裁撤人員四十九名、同時民政、敎育、警務各廳、亦均有裁調、故省公署對於此次被裁撤之人員、特增發四個月之恩餉以示王道政治之優渥云、

### 松花江鐵路 大橋開放

(哈爾濱訊)連日氣候漸寒、松花江已發現流冰開始結凍、値此時期、江中流氷滲溢、南北兩岸之橋渡、不能駛行、鐵路軍當局爲便利交通計、例於此時將松花江鐵路大橋開放、准許兩岸人民由橋上通過、現下又到結氷時期、當局遂於日昨(八日)將鐵路大橋開放、已經布告週知、但對形迹可疑者、略加限制、以防發生危險云、

## 瀋陽小新聞

### 嚴禁警察勒索

瀋陽警察廳、查各區署警察對於地方商號、時有賒欠情事、而欠久不還、一般商號畏於權力之下、敢怒而不敢言、此種事實、己屢見不鮮類近於勒索、若不嚴爲戒除殊於警譽有碍、故已令各區警察、對於此種事蹟、務須嚴戒、倘有發覺時、從嚴懲處、勿謂行之不預云、

### 保護交通道路

市政公署、以全市之馬路、均大半補修完竣、對於笨重車輛、有碍道路者、自應取締其行走、以免損壞、故當請警廳、希傳飭各分所士警一體知照、警廳刻已傳令各分所、遵照辦理云云、

### 庸醫眞也悞人

大東關下頭松茂堂、有醫師唐樹廷者、距聞年逾耳順、乃不學無醫之輩、每爲人療疾、恒出笑話、前日又爲某姓婦診病、竟悞投藥劑、致使婦人極輕微之症、釀而成巨、後經醫院判明、係藥毒所攻、遂施種種之手術、方克痊愈云、

### 花會局之流毒

花會之害人、稍智者皆知、其足能使人傾家蕩產、而未聞有以發財發富者、乃自楊廠子在日站平康里出會以來、市內民衆押會而生趣聞者頗多、關瞎子者、素以跑封爲業、其妻貌有姿色、竟被某素喜押會者、勾引成奸、闖號頭戴綠巾、奈勢力不能匿人、亦自得甘於緘默、噫嘻會局不取締、社會風化難以維持當局其有以鑑諸、

### 銀針秀士被逐

有富景雲者、家道小康、惟染成鴉片嗎啡等癮、經其父屢戒不悛、當於前日被其父富瑞華、逐出在外、不准其歸家、該富景雲終離脫爲瀋陽之窮鬼云、

### 久青茶社勃興

大北門裡久青茶社、夜間自改演欒洲影戲以來、營業頓見發達、每日觀看不下百名所收之茶資均能十數元、各唱影戲者、亦頗盡力、惟其中美而不足者、茶資過昂、致使觀者頗爲不滿云、

### 王姓少婦失踪

大北關草倉同住戶王某之媳、素不安於室、致穢名四聞、乃該婦竟於前日外出未歸王家四出尋找未見下落現已報告分所、代爲查緝不過該婦之潛逃、定係有引誘者王家己有耳聞云、

### 連日搶案兩起 警署破案迅速

(熱河)承德市內板棚街、日前德升永線房、被匪强搶未遂經警察一署全體動員、漏路尋踪努力追緝、當夜捕獲正犯三名、嚴訊後供出前曾夥搶太平橋永巨泰之德升永不諱、昨日晚七時許、火神廟後街廣益永油房正在招待買主之際、未及留意、忽闖入匪人一名、手持八音手槍向舖主强索銀錢、經櫃夥一人識破濟出報警大聲呼叫、該匪聞己走漏消息、僅搶去國幣六元、即行馳逃、迨至警察赶到、匪己杳如黃鶴矣、據該舖主報稱、匪僅一人、似曾相識、故其潛入之際、未曾見異、該匪身體矮小操奉省口音、類似某隨從士兵若此之蛛絲馬跡、尙屬有線可索、不日定能破獲云、

## 美術展覽大會
### 十一日盛大開幕 邀請機關團體參觀

(奉天)滿洲國美術同仁院、爲展覽作品、公諸各界、除在首都舉行展覽外、茲者、己在奉開第二次展覽會、其展覽ノ書畫、共計中外者二百餘件、已於十一日上午九時開會、定于十五日截止、會場在大南門裡滿道公所內該會當於事先發出多數參觀劵、邀請各界蒞會參觀、其所展覽之品、作用之偉大、皆古今珍品、致觀者絡繹於室、其盛大之況、實空前所未有云、

(又訊)敎育廳爲使各學校生徒、瞻仰展覽畫之作品、特飭各校、將全校學生、分期往觀以廣眼界云云、

## 印度人來遼謀生 其生活困難可知

(遼陽訊)邑內平康里車市興順客棧、住有由奉天來之印度國民、係獸醫營業、男名安德利年卅二歲、其妻名利也年廿八歲、長子名五利年六歲、次子名叔拉年一歲、又男名柯可夫年廿八歲、其妻名厰利年廿三歲、共男女六名口、據稱前在奉天居住一年、均以獸醫謀生、及經該管警察查驗所帶護照、係於民國廿年五月十一日、由青島市政府發給、於大同二年六月七日、經滿洲國外交部驗准蓋印云、

### 日本守備隊 換防

(輝南訊)本邑拾號八句鐘、縣長、參事官、指導官、局長、及紳商各界首領等、均至邑之北門外、迎接新防友軍守備隊長及關該隊、每月必須更換一次云、

## 冬防時期已屆
# 佈置保安辦法
### 警務廳令警務局遵辦

(鐵嶺通訊)鐵嶺警務局、頃奉省公署警務廳訓令、爲令行事、查時屆冬防時期、一般以青障爲屏幛之匪賊滋擾份子、諒已潛回籍里、詭作良民、實有乘隙滋事之可虞、歷年於冬季十一、十二兩月下年一二兩月、一律實行冬防、徹底制外匪之侵襲、內匪之滋擾、以期保持地方之安、人民之安居、現既屆冬防之期、自應一律舉辦、聯合軍警各機關協定防匪保安之辦法、實施捍衛、俾無遺憾、是以各縣警務局長、務宜即急連絡協議、妥善佈置、勿使稍有疏懈、以保公安、且須與毘連縣份、實施聯防、以防疏漏、而厚警力並應將實施冬防之佈置狀況迅速報省、以資審核、除分行外、合行令仰該縣、即便遵辦具報云、

### 尋女招待未遇 毆打朴某

(雙城訊)駐防警備第八旅、二十一團、迫擊砲連、一等兵某、於日昨晚四點許、向敦化胡衕、朝鮮住宅朴姓家中、進屋不論其他、即糾問女招待何往、該朴某方言無有、等語、兩人因女性生怨突然毆打朴某、拳脚交加、鬩觀者如雲、嗣後經觀仗者、解勸私和、一幕武劇、藹然平息云、

## 興綏凌青四縣代表
# 都市參觀感言
### 借助友邦偏開我國地下富源 國都安麗僉見滿洲之繁榮

以平田旅團警備區域於奉天省興城及綏中兩縣、熱河省凌南縣青龍縣、並山海關各界代表爲視察日本文化及滿洲國革進之狀況以資文化發展、且以實感擴大、於全縣下民衆爲目的、故組織見學團一行三十六名(內婦人一名)、自九月二十日至二十九日十日間、到奉天、撫順、新京鞍山、大連、及旅順等滿洲國之重要都市見學茲以個人所感、蒐錄於次、

興城縣自衛團團長張俊如此次駐山海關第十四旅團組織見學團體俊如奉命得以參加異常榮幸、計本團一行三十八人、九月二十日由錦州出發、至二十九日至新京、經過所得、略爲陳述之、九月二十日由興站搭車、是日晚六時抵瀋陽、二十一日由協和會引導、參拜忠靈塔、及晉謁獨立守備隊司令部、警備司令部、省長公署、當蒙軍政各長官、剴切訓示、茅塞頓開、復參觀第一師範學校、飛機場、吉順絲房等處一切設備、井井有條、均足爲各縣之模範、二十二日、由奉天去撫順參觀產煤之富庶、甲於他省、採取之精良、西美列邦、苟非友邦之大力、曷克臻此、當力爲提倡講求之、二十三日由撫順至新京、由協和會引導、晉謁執政府、國務院、文教部、建設屬、交通部、實業部、民政部、日軍關東軍司令部、並蒙各部代表、循循善誘、訓誨多方、欣聆之餘、無任欣幸、又參觀高級女學校、校風良善、成績昭然、可見新國家敎育進步之速、實亦賴友邦文化輸入之功、復參觀南滿公學堂、經費充足、敎授得法、所有校風、校聲、堪爲他校之冠、是晚至協和會中央事務局、開坐談會、該會諸君講演宗旨正大、會館純堅、二十四日晉謁關東軍司令部藉地撮影、以留紀念、又參觀西公園等處、查新京設備盡建築之發達、交通之便利迥異往昔、實不愧爲建國首都、頗堪欽羨、二十五日由新京搭南滿車至鞍山鐵鑛公司、參觀其內部規模之宏大、設備之完美、實超諸其他各鑛、亦空前未有之見聞也、亟應宣傳而仿效之、二十六日由鞍山至大連、參觀滿洲資源館內、所有天然動植物、異常肥美、溯其原因、則由人工之精造、是科學之發達耳、復至大連港灣查其扼要、雖屬天然、而一切經營設備、俱係滿鐵會社之悉心講求、方爲世界著名之商港、次第參觀三太油坊所存豆餅、異常之多、由此可見我滿洲出產大豆之富也又參觀西公園、及伏見臺、游藝園、等處、水陸動植各物、非常完備、至西關子公學校、及商校、均成績優良至星個浦則有己故滿鐵總裁伯爵後藤新平銅像、想見當年、今昔共感、

## 海城新聞記者 參觀監獄記誌
### 管理員親導各部

(海城專訊)於昨日上午十一時駐海各報記者、一行三人有本報社長曲䜌坡、民報社長金修庚、奉天日報社長袁希民等、赴本邑分監獄、入門向傳守投刺、訪管獄員、當蒙管獄員金秀英、特別招待、在辦公廳接見、互道寒暄、稍具休息、向管獄員請求參觀獄室囚犯、己蒙允許親自領導、按拘押人犯、各室參觀、及至女犯室、有犯人二名、室內淸潔、特別寬綽、次至印刷工場、印製各品、極其精緻、而各犯人循規蹈矩、有條不紊、足證管獄員平日敎化之功、訓育有方、誠滿洲國不可多得之獄員、一般犯人、正午均皆洗濯衣服、以重衛生、出勤犯人、均皆服苦作工、毫無怠惰之事、係該管員指導所致獄之垣牆、高而鞏固、足可防衛、參觀畢、至辦公室、略略稍息、該管獄員、語言忠誠、謙恭和靄、對於新聞界特別優待、查各被押犯人毫不感痛苦受管獄員之指導感恩難報、該管獄員之仁慈法之範圍內、特別優待、可謂監獄優良、一般犯人無形亦受惠不淺、共享王道樂土云、

### 擒匪送縣 警官得獎

(双城訊)第九分所、設立於城內東北隅二道街、專司保護外僑等務、以前巡官並無奇色、經奉天人王巡官耀東蒞任以來、夙興夜寐、不辭風霜、警戒周密、防維有方該管朝鮮人、太成龍、寓粮市街、其子太東石、年方九歲、被其自用夫役李寶珍勾引胡匪于得水等二名綁去經各方調查、消息杳無、而王巡官新任到此、地方人情更難了解、逢此掣肘之事、實屬不幸、加之友軍戒嚴司令官、秉本邑地方治安維持會會長岩公、再三追糾、訓問辦法、而該巡官仍持沈靜態度、縝密詳查、始將以匪擒獲送縣、太某之子無恙而歸、並無金錢損失、岩司令官聞悉之下、特施治安維持會獎章一枚、以誌鼓勵、此等警官誠可嘉許云云

## 依安匪賊頻仍
### 又在梁家店搶劫 王鳳山損失馬七匹侯姓三匹

(依安)本邑西北梁家店屯於昨晚十一時忽來馬匪六十餘名在該屯住宿搶王鳳山雜色馬七匹搶侯姓馬三匹於今早八時該匪等向正西林甸界逃去矣匪首綽號[illegible]

## 縣公署召開 秋季行政會議
### 各法團紳士均參加

(雙陽通訊)縣境內匪患現已肅清、治安並經恢復、關於將來政治施設、自當積極籌劃、以資改進、縣公署於本年十月廿五日招集全縣各機關、法團首領、地方士紳代表等、到縣舉行秋季行政會議、期在集思廣益本官民合作之精神、討論政治上各種所有之興革、藉達到人民安居樂業之期待、以實現王道建國之眞諦、所有提付會議各案、均經全場詳加究研、次第表決、其實施辦法暨實行責任均分案證明、記錄在薄、俾便施行云、

### 何檢察官回鐵

(鐵嶺本)邑地方法院檢察官何乃昌氏、於日前赴懷德縣法院分庭、調查王檢查員、被控之事件、是否屬實、刻已調査完畢、於日昨何氏由公主嶺乘車回鐵云、

### 大風肆虐 括倒旗竿

鐵嶺城中街有財神廟一所、廟內整潔、神像莊嚴、門外立有高大旗竿二棵、狀頗雅觀惟於月之五日、午後六點鐘時、天然突變、陰雲密佈、大風驟來、繼而雨雪交加、計住戶草房、被風掀去房頂者計十有餘家、而財神廟的旗竿、亦被括倒一棵、該廟主持、以剩一竿獨立、殊不雅觀、於六日晨刻、己將獨立旗竿放倒、擬另行新立云、

## 是何居心
### 夫在外十月未歸 竟爾遽然改嫁 連累娘家喫官司

(鐵嶺訊)本邑城內住有耆康慶林(年二十六歲)務成衣匠手藝生活、數年前經人做媒、聘本城南關劉姓女爲室(年二十七歲)該氏到康家以來、與其夫感情尙厚、並生有一女孩(年方二歲)康某於去歲五月間赴四平街某成衣局住地方已有十數月未歸家一次、伊妻見康某久未回家、乃起不良之意、胡涛謠言、謂康慶林被犬咬死、屍體被犬食盡、康某之生母、亦尖深信、而其妻劉氏、亦謂不堪獨居、其娘家於去歲十二月日竟將康某之妻許配開原縣第八區曹品連爲妻曹某係一醫士、給身價大洋若千元、娘家果從中得一筆欵、詎康某在四平街住地方、本健活於世、於日前由四返鐵、到家後其母將其妻、已改嫁他人、並其娘家宣傳汝被狗咬死、如此這般告於其子、康某大怒、現已赴地方法院提起訴訟、而其岳父家、亦在法院訴訟、所聞如是、不知法院如何審判？將來如何結果、俟訪再誌云、


田崎治久律師事務所
◉日滿民刑事訴訟、民事、調停、行政事件、
◉發明、實用新案、意匠、商標事件、
前記一切之鑑定
陸海軍大臣指定律師
官准辯理士 律師 田崎治久
新京城內三馬路三(自來水塔傍)
日電四七六二番 滿電三三六九番

痔瘡聖藥 化毒靈
內痔外痔便血脫肛痔核痔瘻結瘤生管肛門腫痛奇癢以及男女痔漏咸奏立桿見影其功神乎其神之効

滿洲經理 奉天小西關新新大藥房 新京北門外五洲大藥房

本號出品
收買荒金潮銀 發賣金銀首飾
新式中西器皿 喜壽紀念禮品
花瓶銀盾美術 寶鼎電光精奇
各種維新獎章 珠礦石翠齊備
鑲嵌物美工精 價實童叟不欺
代收民國十九年以前荒閉鳳翔金店舊金銀首飾照市價收買不去分文特此聲明
新京天寶金店謹啓
自働電話三三五四番 滿洲電話二七九號

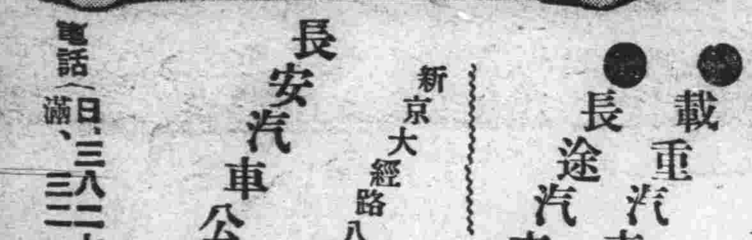
●載重汽車
●長途汽車
新京大經路八
長安汽車公司
電話(日、三八二七 滿、三二二一)番

痰咳喘息 能完全迅速 愉快的治療
龍角散十大特長
1 有除病原作用＝爲何出痰即時有效、
2 潤滑咽喉＝能覺清爽愉快、
3 能使呼吸安穩＝能使苦於呼吸者安穩快樂、
4 有鎭止咳嗽作用＝服用後即時能止咳嗽、
5 能防胸部影響＝能止咳嗽故胸部不感覺痛、
6 能平熱度＝因有鎭度即能變咳、能將此消去、
7 能防肺炎＝即能防肺炎肋膜炎之病症、
8 能除肺結核痕跡＝能消除可恐的肺結核種、
9 無副作用＝不能成爲習慣亦不能使胃痛、
10 與他藥可併服＝無論對於何種藥不防同時併用、

斷痰止咳 能防止肺炎肋膜炎肺結核
名藥 龍角散
龍角散配有優良藥材雖用少量極有效果、香味爽快故雖病人小孩亦極易服
痰咳患者(能使痰咳者極爲愉快)
喘息患者(苦於喘息者急要服用)
常咳嗽者(咳嗽在晚上不能安眠故有害於健康)
感冒患者(對於流行感冒及流行性感冒最有特效)
肺病咳者能使肺病咳嗽不易亢進
血痰患者(痰內帶血者必要服用)
百日咳患者(兒童之百日咳宜服用)
痳疹咳患者(有痳疹時咳嗽者與他藥併服亦可)

定價
| | | | |
|---|---|---|---|
| 二日分 | 二十錢 | 十八日分 | 一圓 |
| 四日分 | 三十錢 | 四十日分 | 二圓 |
| 八日分 | 五十錢 | 六十五日分 | 三圓 |

發賣元 東京市神田區豐島町 龍 藤井得三郎商店 振替東京九一番 電話浪花(67)
滿洲國各藥店均有


A-24

# 讀書應該具有的精神

吉林市立第五校六年生 福錫三

我們人生在世界上、必須要讀書、古人云、『讀書破萬卷、下筆如有神、』這是說我們讀書、就能發表自己思想、又說『讀萬卷書、行萬里路、』這是說有益於見識的、例如吉林人要到上海去、但是經濟不足、不能前去、可是他看書、已把上海的熱鬧街市、良好景緻等、一一的都記在心裏、所以他眞好像身歷其境一般、又有一人、想由新京到日本、但是因爲經濟不足、不能前去、可是他一個字也不認識、看書那更是絲毫不懂、所以只是『心有餘而力不足』、這樣看來、讀書的人比不讀書的人强得多了、

不過我們讀書、應該具有幾種精神、現在略述於左、

第一要多讀、所謂多讀、並不是拿了幾部書、或幾篇文章、讀得爛熟的意思、實在是看書的意思、但是也不可貪多、應該勤勤溫習、以備忘却、

第二要遊歷、古人說『坐井觀天』就是說見識鄙陋的意思、不配和他談學問、像那村夫俗子、呆居鄉里、耳目的接觸有限、遇着事情、多以自己的主觀成見去判別所以很多人、都免不了妄談議論、發發言語、因爲這種緣故、不受人家譏笑的很少、那末照你說來、求學問必得遊歷嗎？那是不出戶獨坐斗室、左圖書、右標本去研究世界的大勢、古今的變遷、事物的新奇、都可以得之、又何必徒費金錢、勞碌精神呢？不然因爲在書中讀看和標本研究終與實地不同、從前中國漢朝司馬遷、周覽全國名山大川、親自查考民情風俗、產業、及古今成敗得失之由、然後著成史記、留傳後世、所以古人說、『百聞不如一見』、是的確有相當的道理呀、

第三要勤、無論作什麼事都得要勤、例如乘舟上行、就得努力撥槳、或努力撑竿要不努力、恐怕就要順水流下去了、我們讀書也是同牠一樣、古語說『學問之道如逆水行舟不進則退、』就是這個意思、

以上數項、都是我們讀書應該具有的精神、我們要能照這樣做去、便能得到相當的效果、小朋友們約那光明的讀書前途、現在正照耀着、那末我們趕快携起手來努力吧、

# 貓和狗的談話

（崔興華）

我的家裡、養着一隻花貓一隻黑狗、照就着他的毛色都起個名子、貓兒小花、狗名小黑、這兩個小動物、是我非常愛惜的、所以我每天無事、必要和這兩個小朋友們在一起玩玩、

有一天吃完了晚飯、紅日漸漸的西墜、涼風徵徵的吹來、院子裡靜悄悄的、一點聲音沒有、霎那間、天色黑了、我趁着、、這月明星稀的時候、在院子閑走、忽聽有一種聲音、在這沈靜的夜裏傳出來、我就輕輕的移步偵探是何人作語、走到牆角果然看見了、原來是貓狗、在這裡談話、

『貓說』我的性質聰明、軀幹敏捷、並且長的又美麗、所以家家都願養着我、有時主人抱抱我、玩玩我、那害人的老鼠、被我看見、就把他擒住、活活咬死、呑在肚子裏、從此主人倉廩的米、鼠不敢盜、箱篋的衣、鼠不敢咬、庖厨的物、鼠不敢吃鼠、見我、嚇的膽戰心寒、遠遠的躲藏、家家不受鼠的禍害、主人更格外的愛我、食以鮮魚、寢以新絮、我們可算是安樂極了、那像你無論冷天熱天、住在屋外、吃些殘菜剩飯、稍有小疵、即遭主人辱罵鞭責、受許多的痛害、也沒看你在主人面前討出好來、和我比較起來你沒有什麼安樂地步、

『狗說』我長的固然不美麗論起能力、比你强得多了、身大力强、能行長途、就是涉水登山、也不避危險、我的記憶力、在千百獸類中、可稱首屈一指、和主人離別多少年、一旦相見、仍是如初、並且賦性忠厚、主人家裡、無論窮到如何地步、我也能和他們同處淸貧、不肯他去、世人常傳說、狗不嫌家貧、這話實在不假、在孫吳時、襄陽紀信純、養一犬名烏龍、行往相隨、一日城外大醉、歸家不及、臥草中、太守鄭瑕出獵、縱火焚草、烏龍以口啣純衣不動、火漸漸的近了、狗急得沒法、見旁有一水溪、相去三五十步、跳身入水、週廻以水濕草、火至濕處即滅、後因疲乏、致斃於側、信純獲免、醒見犬死毛濕、觀火蹤跡、因大痛哭以告太守、命具棺衾葬之、號義犬塚、後世傳爲美談、這是我們說狗有濕草之恩、對於主人、忠誠不二、誰敢與我們相提並論呢？至於守門防賊、是我們應盡的天職更無談論的必要、雖然沒有你安樂、但是功勞也算得極大了、

這個時候、星月皎潔、明河在天、有許多的人、快到夢睡的鄉裡了、星裡的殘燈光、似有似無的、我說天已不早了、請兩位小朋友不要口角、從此就不聞聲息了、我自聽、他們倆個話、心中發生了一種感想、貓狗本是至微至賤的獸類、尙能各有相當的職業、對於我們利益很多、像我們這最精最靈的人類、若沒有相當職業、徒知喫穿、靦顏爲人、眞愧煞貓狗了、小朋友們、快努力、快努力、將來好作個正當職業的人、不要無職業、遊手好閑、徒被至微至賤的小動物們、笑話啊、

兒童藝術作品 市立二校四年一期（金明潔作）

兒童藝術作品 市立二校四年一期（周德宇作）

# 塡字徵答

（馮滌昨）

今天我組一個塡字遊戲、望小朋友們照塡是幸（一）先到五名塡對者、皆有薄獎（二）本埠兩天外埠五天餘者皆列芳名（三）回信至新京西三道街萬育堂轉交馮滌昨即可、

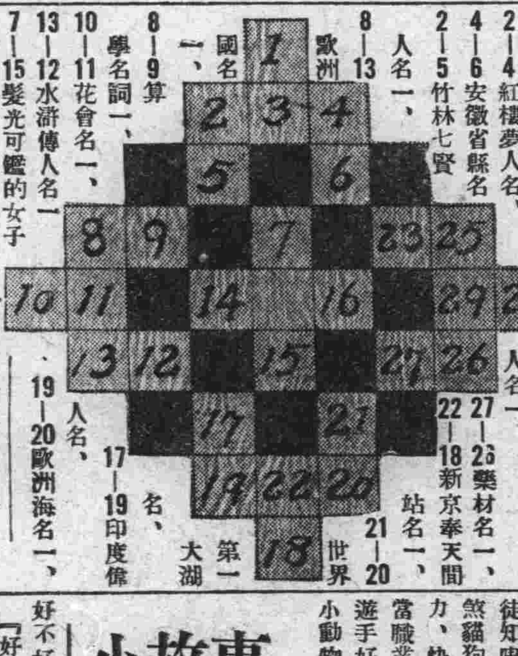


1—3淸朝皇帝年號、
2—4紅樓夢人名、
4—6安徽省縣名
2—5竹林七賢人名一、
8—13歐洲國名一、
8—9算學名詞一、
10—11花會名一、
13—12水滸傳人名一
7—15髮光可鑑的女子名、
14—16啼笑姻緣人名一、
23—25浙江省別稱
25—26夢筆生花的古人名、
28—29中國之革命黨人名一、
27—23藥材名一、
22—18新京奉天間站名一、
21—20世界第一大湖
17—19印度偉人名、
19—20歐洲海名一、

# 小人國遊記

（烈陽）（三）

—離本國二十里有一個野蠻小國、時時覦覦我國的領土所以招兵預防他們的希圖我問何以不使他們歸降、—太野蠻了並且還有一切阻礙、如水山溝等、他說、—我或者可以把他征服、你願意我去嗎—願意……續上來、（三）

城東二十里的野蠻小國、被我嚇得神色俱喪的咸服、皇帝高興極了設筵席慶賀、飲個酩酊大醉才止、

小人國裡的風景、委實令我神往、可是我拙愚的筆也寫出、記得徐志摩這樣的說從前有一個人作夢進天堂去玩了他異樣的歡喜、翌日早晨一起身就到他朋友家裡去想描摹昨夜神秘不過的夢、但是他站在朋友面前瞪目結舌、不知所謂因爲他要說話的時候、才覺得人間所學的句子、絕對不能表現他夢中天堂的景況、他氣得不開口、從此抑鬱而死、我不敢因不能描擬不成小人國的景況、而把閱者們癢死只好借就這無用的文字來綜括他、但也得向小人國中抱歉的、滿城永遠的都是春色粉紅的梅花桃花老是不謝的、緋赤的玫瑰薔薇總是常開的、而城裡却不是單調少變化的喜劇美人湖的柔波緊緊地摟着萬山叢的倩影、他也不知映掩了多少的綠的柳藍的楓紅的山楂……城北更見奇絕雲霧瀰漫着冰冷冷地冬山、穀壑的白雲常飄舞着甚多麼的綺麗而壯嚴呵那一切……

（四）

有一天我把一支鞋丟失了沒法把腳下的那支也棄在野間、

晚間許多的小人把鞋推在水內去坐大船玩去了、該諧得很一支鞋整整載着六十個小人你想他們如何的小呵光陰過的太快了二十天馬馬虎々地算成了過去、我玩得沒有意思了、就想辭別那國王慇懃的勸告與招待、不得不就擱幾日但還立了一個條約是我在臨別時可以帶走幾個小人回國、

隆重的熱鬧大會是給我餞別的、在皇帝耀武揚威下我把十幾個小人帶在帽裡跑了回來、

回來時我還有點模糊糊不知我處的位子是天上人間在我把帽子取下時呀沒了沒了小人們那裡去了那裡去了我氣得發昏第十一章蒙被睡了

一九三二、十一、十、脫稿

# 兒歌

## 小花狗

小花狗
汪汪叫
知道有客到
爹爹出門忙脫帽
哥哥見客嘻嘻笑
媽媽見客忙把早安道、
小弟弟見客無禮貌
猶坐椅上玩着洋寶寶

# 蒼蠅詩

（馬尙志）

某高小學校的一位學生、畢業了、然而成績不佳已經暑假了、到一個城裡中學去考、先生出了一道題、限兩點鐘交卷但這位學生、坐了一個鐘頭、再也答不出一句飛來了一個蒼蠅、他一捉捉住了、擠死了他、然而題也答不出來最後沒法、在紙上畫了一個蒼蠅、旁邊又題一首詩道、

『小子無有能、爹爹迫進城、此題不會作、畫個大蒼蠅、』哈哈、這詩作的怎樣呢、然而是沒有考上的喔、

# 小故事

## 司機人哭了

胡祥麟

一個星期日、天氣非常的好、我弟弟提議、『哥哥！咱玩吧、好不好？』

『好吧！』我答、

我弟弟聽我允許了他的提議、歡喜得跳起來了、連笑帶跑的到屋裏去取玩具箱去了、

不一會、已取來了、便放在窗前石堦上和他玩、

『哥哥！你作坐車的客人我作開車的！』弟弟告訴我、

『好吧！』我答、

於是、他當司機的人、我當做車的客人、

一會、我弟弟我把拉車線拿好、要拉着走、

『嗚！』他學着火車叫、以表示要開車了、

『我往那坐呀那樣小的車』我問、

『你跟在火車後邊、就算坐了吧！』

『這火車眞奇怪！坐車的還得走？』

『呵！哈哈哈！』我弟弟笑起來了、

弟弟又把鈴拿出來搖、火車眞走了、

於是、我就跟在後面跑、呵！惹禍了！一跑、不小心便把小火車踩扁了、把車糟塌了、壞了！

『哇！哇！哇！』我弟弟一眼瞧見小火車壞了便哭了起來、

『這是什麼火車！一踏就壞？眞可笑！誰家當開車的還哭呢？』我故意的這樣說、『哇！哈！哈！哈！』弟弟帶着哭又笑了起來、

# 兒歌

## 勤學

（孫永）

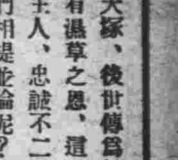

雄雞叫一叫、
小弟弟起得早、
空氣新鮮腦筋淸晰、
小弟弟忙打開書包、
◇
拿出國文高聲讀、
怕的先生要背書、
忽聞雞啼一啼、
小弟弟忙把臉洗、
匆匆上學去、
◇
到了學校裡、
先生見我笑嘻嘻、
說我是個好弟弟、
◇
讀書勤學、
將來一定爲國好報効、
我聽了樂陶陶、
已後更加勤學了、

## 簡便信箱

諸位小朋友、以後來圖畫稿用鋼筆或水筆畫都行、千萬不要用鉛筆、因爲鉛筆色淡不能製版、你就白費力了、以後請注意避免才好、

新設法律事務所廣告

大律師 法學士 木原法律新京事務所

地址 新京朝日通七十一（領事館西對前）電話 四九六四番

辦理事項

一、代理日滿關於民刑訴訟及各項非訴訟事件
一、代理民刑訴訟法所付之一切職權
一、代辦依法保護產權事宜並作法律上之顧問
一、代訂契約並辦理公斷和解及其他法律文件
一、代證明契約遺囑及其他之文件
一、代辦非訴事件及其他法律行爲
一、代辦商法所付商標法等一切文件
一、繙譯日滿語及漢文譯日文又日文譯漢文

狗頭電池

本號首創各種電池、經久耐用、發光顯明、質料純佳、價值從廉、適於機關及家庭之用、在滿洲首推第一、請君試用、當知言之不謬、總發售奉天南市場中南電池製造廠

滿洲中央銀行總行啓

啓者茲本行在南大街民衆生計會院內拍賣押品內有大宗雜貨價格特別從廉有購者請速往購可也

珞玲牌牙膏

珞玫牌牙膏係依最進步科學的製法兼精撰材料製成本品爲牙齒持絕對的效果牙膏也有數人併用之便與旅行携帶等之便裝於美麗錫筩內一面非常衛生的而又經濟的是以珞玲牙膏銷路廣汎者也

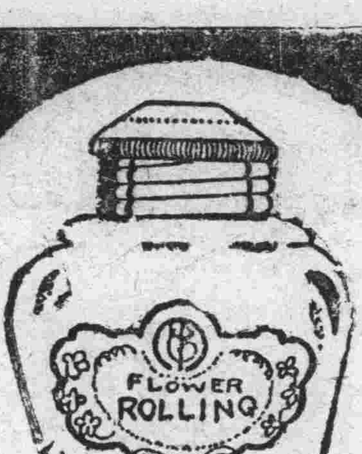


花牌 註册商標 珞玲粉

認明本牌 謹防假冒

保肌膚珞玲粉最優秀每月不斷實用少許益覺肌膚美艷光澤

新京代理店

別特羅夫特別大減價

本行哈爾濱　上海支店　齊齊哈爾支店

敝店特別流行品

●新貨來到 ●充滿店內
●價格底廉
●此好機會 ●請速賜顧

紳士服、婦人服、各種毛皮製品類北極產珍品狐狸及水獺毛皮衣服及皮外套、皮製洋服、各種防寒靴鞋各種皮帽、毛絲製品類、各種男女靴鞋、洋品雜貨類皮手套其他應有盡有。

●各國優秀製品俱全
●婦人外套及皮製洋服價格雖高敝店多年經驗工精式美想合諸君之雅意

新京支店新京日本橋通三○（滿洲銀行西鄰）

## 黃蓮（二）

N

呻吟的聲調，也不時在她的脆弱的咽喉中吐出來，她彷彿是在大夢裡動搖着，丈夫的安慰，她也不能再給清晰的領略了，她像失却了感覺似的渡過着，她丈夫與日裡東奔西馳的求醫問卜然而她的病勢，不但不會減却半點，並且日勝一日的發作如火荼的不可抑止，

二

年近六旬的王國手，委實是醫流中的泰斗，他原來的名字，本來不叫王國手，因爲他的醫術卓着，纔惹得一些城中的好事者，大家同心合意的送他個國手的呼號，他實在是不愧這個國手的稱號因爲他不但談出的脈理井井有條，就是立論處方，也是獨創一格的與衆不同，他憑着他幼年中所習的經論所以他的談吐中，也滿含着前朝的積習，無論什麼人邀請他他總是擺着大架子扭扭揑揑的走着他的方步，他平素最不好的性格，便是不喜歡給一般人去治病，如果邀請他的不是什麼名族富翁他便沒理由的辭却了，至於那些辟俗的鄉間，那更是他所不易光顧的然而他的醫學經驗和材力，的確是一般醫者所不可窺視的所以一般人，都信仰他有起死回生的能力他所醫治的一些病症也都是一般醫者所窮於術的，但不知這老國手，竟用了什麼神丹妙藥？十之八九因爲他的治療，便由將死的境界，而遷移到生域來，

菊華的丈夫，費了九牛二虎的力量，纔把這位老國手請動了，這位老國手起始的慣例，總是推却的口調，因爲他的兩個能品貴富的眼睛，一見菊華的丈夫，他就早已斷定了，他既然不是什麼高貴的人物，並且也不是稀罕的富翁，但老國手所以被菊華丈夫請動的原因，還是在菊華丈夫能利用些和藹的社交手腕，在菊華的丈夫沒去請老國手以前，便有許多人在暗地計算他的失敗或勝利有的說那老國手是目空一切的陳腐人物，他的活人術專要用，於高貴者和富人的身上，至於一般人是難需到他的甘霖還有人批評菊華的丈夫，老國手實在是難以請到但菊華的丈夫雖然算不得高貴者，或富人，然而因爲他是個具有熱烈社交手腕的人況且他的面孔上，又滿含着令人生憐的神色，由此可以斷定老國手一定會被菊華的丈夫請動的，這漏沒有條理的亂談，菊落丈夫却絲毫的不會把牠們印記到心裡，似乎是半點沒有聽過，他憑着他那堅强不屈的意志，而終於把老國手弄得歡天喜地的應諾了當菊華的丈夫把老國手請到家裡的時候，菊華仍舊是在病榻上，沉沉的臥着菊華的丈夫有若恭敬神佛似的在老國手的面前效殷勤，但老國手却毫不爲意的忍受着，老國手把社交上所應享受的享受過，他纔慢慢的領首，示意給菊華的丈夫，菊華的丈夫，領略了國手的示意後，他便片刻不停的走近菊華的病榻，他用雙手輕的把她的一雙消瘦的玉腕，由溫暖的被窩中探求出來，老國手輕移着他的緩步，在病榻一側安置的椅子裡坐下，他一雙含有老年風脈的目光在她那枯黃的面孔掠過後，便把兩目微閉，手指按着她的脈窩，好像祈禱式的尋求她的脈搏的動靜，以及她那呼吸的氣息，菊華的丈夫癡立在老國手的身旁，足有一刻鐘的工夫，那老國手纔哼了一聲，把按在脈窩上的手抬起來，菊華的丈夫急得揑了一把汗，把她的沒有經過偵驗的一雙纖腕，重新的獻在老國手的面前，老國手像沒有理會似的，仍舊把他的手，按在她的脈窩上，沉寂了半晌，他纔把按在脈窩上的手撤開，老國手和菊華的丈夫對面的坐下來，菊華的丈夫遞給老國手一枝捲煙，老國手含到口裡，用火柴燃燒，他起始的尋求煙草的滋味，由煙霧的繚繞中，發表出他的脈調批評夫人的病症依老夫的探求脈狀不過是因爲初次分娩氣血衰弱所致榮衛既然不能相生相長，所以外面的寒邪，也自然容易侵人，現在的景象，就是因爲寒邪的侵入如果能吃過幾劑，當然要不日的轉變過來他說完了話，仍然用他的老年精采的目光，向菊華夫婦的身上瞥視了一下，國手的高見，個人的確佩服不過賤內的病症還要望國手的仔細的設法，至於一些花費個人是在所不吝，菊華的丈夫，一行說着，一行在他的憂鬱的面孔上，作出些假笑强歡

## 談談小型書店（二）

### 攤頭窗台墻頭都是賣書所在

大公報出的蘇俄視察記，所有這些，羅列一起，倒也壯觀，不過所謂正經書實屬鳳毛麟角而且實，這種書的也不到他那裏去，他指着發財的還是那些肉慾的書籍，這好像是社會上一個問題攤頭書店佔的地方更小了在一些偏僻點的街上，但是行人也還不太少的地方，便可找到這種書店，這種書店賣的書很單純，就是兩個大子一册的小唱本兒，這種書店只有一塊大布，釘在牆上（晚間收市時取下，）這塊布上用線綑了一百五六十本形式相同的薄薄的幾頁的書，賣了一天，可以賺一百到二百銅子。

那些唱本多半是北平印行的，書自然印得很醜，差不多封面總是一個戲裝女子的照相，論形式有二簧，倚皮話，拗口令，梆子，崩崩，大鼓，奉天落子等，論內容二簧，崩崩等，都是幾十年前的舊創作，落子頗多新創作，但是裏面的思想則是滿一色的幾千年來的封建思想這些思想，毫無疑問，早已是時代的沙礫，這是應該做爲大衆讀物的嗎？倍伴着這些，我們看見題爲『二姑娘倒貼』，等等的奉天落子，一看而知內容爲如何晦淫的東西還些東西正在毒害着多少下層民衆，還有一種，以時事爲題材的奉天落子，按時間說，很能跟着時代，例如現在已有描寫今春長城戰事的東西，（題爲義勇軍），看內容，的確很表現一般民衆的煩惱、如十九路軍救國的開場白，『中華民國白日青天，刀兵滾滾不得安，南邊征來北邊戰內亂不息外患起人禍天災緊緊相連』，然而往往把「二」『英雄』寫成了神仙，似乎說國家希望都在於此，這又是不對的思想了，也有描寫封建家庭的生活的如『小姑不賢』，寫兒媳之苦倒是眞實的寫照，不過說不出怎樣能改好，

上面所說，除了市場樓上的『好書』店，窗台與牆頭兩種書店，營業形式與民衆均極接近，尤以牆頭書店所賣書籍，書價及內容都極民衆化，有些爲民衆寫的書，擺書店櫃裏，只有智識份子看這些能與民衆接近的書，事實上只能增加民衆的愚昧，這倒是很叫人感慨的（完）

## 建生君（白羽）

××女女中的學生素來都是名門閨秀，大家風範的其實，哼，白天高視闊步昂頭着首，晚上，照樣的跟人開房間，」他說得越發憤激了，拍着桌子站起身來，

『然則，你帶同她們也開過了？』帶着微笑，滑稽的微笑，建生君這樣問，

『沒有，決沒有，』老Y答態度很是莊嚴，

『然則，你親自見過？』建生君又問，老Y只努力的搖頭，

『然則，老Y，不要法利賽了，你何由而知之呢，』幾個『然則』問得老Y有點糊塗而愉窘了，

『因爲……唔……乾脆說實在是同他們一堆玩過，就是沒有開過旅館，老Y終於遍出實話來了，

『你是弔膀子上手的嗎？有什麼妙法可以傳授不？』建生君想到摩一頓的問題，到如今還沒有一點決解，老Y剛才說的『在一堆兒玩過』—『玩過』，『摩一頓』當然也在其中了，一陣心癢難搔，緊迫着接續探問，後來，又有點覺得害羞，臉上也有點微微紅脹，

『你也想學嗎？教你吧，孩子，弔膀之法很簡單，只要你有膽子，不怕一切的上去，她們是決不會找上門來的，總之，『不要臉』三個字爲弔膀子惟一無二的秘訣』老Y說話聲音很細弱，幾乎類於耳語，似乎怕別人偸去秘寶似的，

『不要臉』、『不要臉』建生君心裡不住盤桓着這幾個字『不要臉』建生君的手，驟然往上一伸，大半是伸懶腰，哼出這句來，扒起身走出去又聽見老Y嗒的一聲臥下，在枕頭底下抓出那本書，

……

是第二天的下午，太陽光線仍然不減它的威烈，但是萬里的碧空上，浮着幾片烏黑的雲，大有雨意，却是雨還沒有動手落下，

晚飯後，建生君由理髮舖裡回來，從來沒有梳理過的頭髮，今天弄得烏漆漆的，光可照人，然而，感覺有點異常的難受，時常止不住的用手往上一摩，十指都是油津津的，穿好新洗的布衫，草帽慎重的往頭上戴，鞋子刷了三回，終於，顧着馬路慢慢的往南走了，

建生君自從領了老Y的教導，今天決定去實行『不要臉』的政策了，出了N街，自己也徬徨了，『走到那裡去「不要臉」呢？』心中想着聽說—電影院容易實驗這一類的學說，決定坐了洋車拉到C胡同的××電影院來，買了票進去，影片已經開演，醫生的廣告，煙捲的招牌，一段段的照出來，電機察察的響，因爲剛開，所以還有一點輕微的喧囂，黑暗之中，只見密密的人頭的黑輪廓，

建生君被一個人亮着電筒引到面前坐下，左邊一個老頭領着一羣小孩，說笑，嗑花生，右邊又是幾位學生支支的密語腦袋，並無有直望不知何處模來一陣粉香薰得建生君有點迷醉，回顧四週除開一個老太太而外，並沒有其他女性，建生君又有點失望的意味，但不是決然，片子上正開演着愛情的一段，她與他抱着接個甜蜜的吻，嘴皮分開，女的猶有羞色，觀客們一齊鼓掌，建生君又感覺到興奮而憤怒了，『摩一頓，怎麼了，』建生君驟然的立起身來，

## 文壇逸話

### 茅盾的愛情論（攜）

以中國時代的故事爲描寫體裁的小說家沈雁冰氏，某次赴日本途中，於船上邂逅一妙齡少婦名秦德君者，風姿嫵媚然，彼此兩相傾往，而結其好焉，該女人原爲西北大學教授穆濟波氏之夫人，穆在學生時代，兩人即沈於愛海，女士亦時着男裝，出入於男生宿舍，民國十七年夏，女士忽厭倦家庭寂寞生活，思離開丈夫，舍棄子女，作海外游，不意於舟中竟邂逅此全國景仰之小說家，抵東京後，兩人乃双双同棲，度其愛的生活，但不久兩人愛情忽告破綻，双方並發表離婚宣言，迨歸國後，兩人忽又同居（按沈之原配爲孔德芝女士）友人戲謂沈氏何竟納秦氏，彼莞爾作幽默語云，妻的愛情好似詩，情人的愛情像散文，

## 新聲

### 喝了吧！（小儒）

在梅陵餞行席上

僅僅這一句，
這最後的一點菜肴，
你一定要喝掉，
朋友，
那雪化成了淚嗎？
說不定約！
我們會像流星，
你跑到天涯，
我擠在海角，
在今朝，
這別離的酒漿，
洒在你的征袍，
要記得牢，
西伯利亞的寒風，
松花江的寒濤，

也許我們會失了
勇敢的呼號，
朋友喝了吧！
將來的把晤嗎？
先不必意料，
其實，
我們徬徉，
不還在活祇要允許我們
喘息，
就會再過一遭！
我們不曉！
索性就不必客套，
你瞧
我的臉紅得發燒，

手在狂跳，
我的心如刀攪，
我恨你，
更恨自己懦弱，
那死寂的樓上，
再能有我們的歡笑，
藏在屋角？
朋友，
你一定要喝掉，
這最後的一杯酒，
一點菜肴，
等着吧！
在明朝，
相逢於人生大道！

一一、九石城

## 長篇連載

# 貝森血案

【五十一】

美國范達痕著 程小靑譯

他還說他對於弟弟的某方面，也不能深知，所以那件案子的隱情，確是難以發現，他又說以他弟弟和女人的關係很有不合法的，不過他以爲女人方面，更沒有嫌疑的餘地了，

貝森從根麥少佐方面，稍稍得到了一點模糊的見解，便在偵緝部中調取兩人，帮同他探訪女人方面的消息，這樣，和總局的動作也不會起衝突，他又鑒於凡士對於密昔斯潑爾池的說話很有味，又差人去調查那位婦人的來歷和親戚，

偵調查的結果，密昔斯潑爾池生在本雪維尼亞的一個小鎭上，父母都是德國人，均已亡故伊自己已做了十六年寡婦，在未到貝森家之前，伊在另一家傭了十二年，後來那女主人移居到外寓去，伊纔辭歇的，又據那先前的女主人說，伊似有一個女孩子，只是沒有見過面，除外也不知什麼了，還些事實簡直都是沒頭沒腦的，麥根順次寫下了，只作爲一種循例的官樣文章罷了，

海斯對於那輛汽車，雖然想不出什麼直接關係，仍然還是去搜尋，報紙上也登了極大廣告，有一個清道夫瞧到這輛車與有捉魚的器具，便報告他在中央公園的一條路旁，拾得兩根相連的釣魚竿，但這些釣竿是不是那輛有關係的汽車中的？也許這汽車的主人在逃遁時丟掉的，然而也許是別人失落的，除此以外，沒有什麼別的資料了，

## 情天凝語【麗娜】

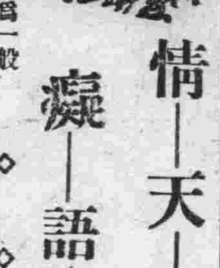

『巧婦常伴拙夫眠』爲一般失戀者慣默誦的口頭禪。

◇◇

世之富有感情的，莫不領略痛苦的滋味，唯有愛人才能諒解對方的弱點。

◇◇

情人之巾，爲眼淚的結晶品。

◇◇

愛情支配於金錢之下。

◇◇

美人之顏色，能覆男子全部的自由。

◇◇

情場如舟，航行不愼則溺

◇◇

情人在破涕爲歡時，嫣然一笑，爲最有價値。

◇◇

宇宙間魔力最大的厭爲美人。

◇◇

入情場者，如入魔窟。

◇◇

愛以貌合，久則神離，戀以性合，久則力堅。

◇◇

情之一字，用得其當，當然可在溫柔鄉中討生活，要是用失其當，那就有如啞吧喫黃連，眞有說不出的苦呢？

◇◇

情人的眼淚，能銷磨英雄的壯氣。

◇◇

人生最大的危險，是聽情人喁喁私語時。

◇◇

『多情自古空餘恨，好夢由來最易醒，』這兩句話是情人警鐘的聲響。


## 謹告

屢蒙惠顧感謝莫銘現値冬令寒氣襲人諸公正是欲購買防寒衣服之時請到敝公司購賣敝公司之信用早爲一般人所知悉因敝公司之特色從不肯折扣出售也但鑑於近來各商號均皆減價敝公司爲酬謝顧客雅意亦將全部貨物暫時以九五扣出賣諸公勿失此良機是爲至盼

營業品目

毛皮類 洋貨類 洋服類

各國產毛皮類做成男女洋服
東西洋雜貨軟皮製各種洋服
婦人服及童子服男女靴鞋及冬季帽子
洋服裁縫部特聘優秀工師

新京日本橋通二十九市場東門旁

大利公司

電話三〇九〇番

新京益發銀行分行

大連 哈濱

滿洲各商埠地均有分莊

滙兌 山東 山西 江南 河北 各省城鎭

滙價低廉 手續簡便

工業用 礦山用、土木用 農業用

各種抽水機

煤油發動機

一馬力到十五馬力

各種常備

樣本拜送

奉天浪速通

合名會社 藤田洋行

NO.1)

MILEVAL

理想新瀉藥

密魯巴爾

（日本專賣特許）

服用少量即有自然輕快之通便

用服多量即有篦麻子油同樣之効果

主要症

一、由各種原因而起之大便不通
急性、慢性、常患等大便不通、由移動性盲腸症及長S字形結腸症之大便不通、割症後之腸疾等
二、割症前或服驅虫藥時瀉清腸內
三、由於大便不通發生之頭痛
頭重、上火等、等
四、腎臟、心臟、肝臟等之內臟病症
即在姙娠時、亦無性何思慮得服用之

包裝

藥錠 二十錠裝 五十錠裝 一百錠裝 五百錠裝
藥粉 一瓦裝 五瓦裝 二十五瓦裝

密魯巴爾瀉藥如適時應用

足使助長健康美、更令肉色倍良

製造發賣元 Ⓕ 大日本製藥株式會社

本社 大阪市道修町
支社 東京市本町
出張所 臺北市榮町

諸士醫家文獻承索即奉

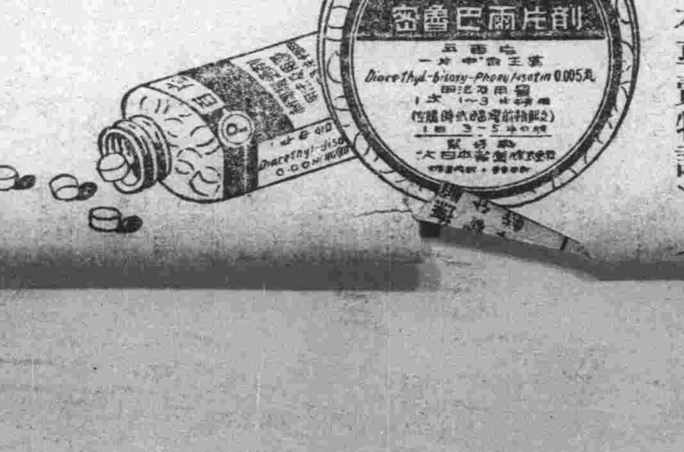

## 經濟

# 救濟窮迫地方 擬辦商工貸款
## 吉省署現正計劃中

（吉林十二日國通）吉林省內本年度之農耕貸款資金、約爲四百萬元、以治安關係及其他、僅見有此中二百萬元之資金流通、其他依然在中央銀行保管、吉林省公署、以此殘餘之資金、與農耕貸款同樣貸與各縣之窮困之商工業者、爲商工貸款正在考究中、如果妥切、當即通知中央銀行、提出該款、以便運用、當此實施之日、爲治安回復期中消極回復之一方策、與以多大之便宜、可爲期待者也云、

## 華紗業雖有起色 全部美棉 恐終難消化淨盡

據某方面接到情報、美船西爾哇法號、裝載第二批借欵美棉四千五百五十包、於八月下旬由舊金山開來、計程諒已於本月一日抵滬、據聞華商承購之數量、連第一批計有五萬、不足之數、年內當可絡續運到、裝備第三批之輪船、亦已由舊金山開出駛滬、但今後絡續運到之美棉、華商紗業界是否能完全消化淨盡、實屬疑問、華商紗業界最近已有起色、固爲事實、但推究其因、厥因內地方面屆農產物銷出時期、購買力驟形增加、一則因諸傳棉業統制委員會將收買交易所滯貨二萬包、致發生投機的景氣、恐不能持久、內地雖云銷路暢旺、惟因居中商家需要不振、亦不過較之去年稍有幾分起色而已、七月份日興紗業界之滯貨、計三萬四千包、華商滯化六萬包、合計二十萬包、目下僅減少五萬包內外、日前華商紗業界向日商東棉洋行購入綿花三百包、爲最近特異之一時的現象、晃強維持長江以南市場之華商紗業界、無輪國府講求何項政策、以共匪猖獗、政局不安農村購買力薄弱等等原因、全部之美綿、恐難由華商獨力消化淨盡、奮悴於籌措財源之政府、未知將採取如何態度實爲衆人注目之焦點云

## 滿洲洋灰公司 認股者踴躍

爲實現滿日經濟提携、對於滿日合辦滿洲洋灰公司積極倡辦、已大告成功、該公司資本、日方擔任六成、於東京市設立一投資會社、因認股者異常踴躍、己告足額、關於滿方擔任之股、己分配各省區公開募集、茲聞新京市商會會長、及實業家王荊山等、擔任招股、一般商民均以洋灰爲建設時期、各種工程必需之材料、就地製造利益極大、無不歡迎云

## 北滿大豆輸送 預想二百五十萬噸
### 比去年增加八十萬公噸

北滿特產之本年輸送預想、鐵線經許久特產輸送、見呈有驚異之活況、鐵道部輸送課、當此之前、貨車之分配計畫、甚形苦惱、北滿各線輸送預想如左、（單位公噸）

| | |
|---|---|
| 齊克線 | 四四四、〇〇〇 |
| 呼海線 | 四六九、〇〇〇 |
| 松花江 | 四八二、〇〇〇 |
| 東部線 | 四三三、〇〇〇 |
| 西部線 | 三七四、〇〇〇 |
| 南部線 | 四四四、〇〇〇 |
| 其他 | 三四、〇〇〇 |
| 內哈爾濱管區消費 | 一七一、〇〇〇 |
| 輸送計 | 二、五〇八、〇〇〇 |

## 新京建築忙碌 木材不敷甚鉅
### 來年需八千貨車

新京、本年度迄十月末之木材到着數量、據調查、約及四千貨車、合去年度所剩木材一千貨車、計達五千貨車、昨今已感不敷、更明年度之需要總額、因入新京之本格的國都建設期、比本年自然增加甚多、預想至少亦共需八千貨車云、

## 美國擬統制 南北美經濟

（紐約十二日發國通）哈爾國務長官以下之全美會議美國代表、於十一日赴蒙得維多傳說在全美會議、提議設置全美投資局、由美國聯邦準備銀行、與拉丁亞美利加各國立銀行、協同出資、以爲南北亞美利加之經濟統制機關云、

# 營口爐銀取銷之後 決設商業銀行
## 基金由爐銀存欵中提一成 由商會組織創立會

營口特訊）自財政部簡派要員田中等、蒞營監視、取消爐銀暨指導組織新銀行以資遞嬗以來、營口商界各領袖、遂呈繁劇活潑之動靜、就中商會、尤形忙迫、一面召開各業代表大會、一面籌備成立新銀行、突飛猛進、如火如荼、茲將連日所得、關於廢止爐銀、暨成立銀行之消息摘要於左、

六日午後一時、經商會即行召開臨時董事會、討論籌備銀行等事宜、出席者財部方面有理財司長所派之都甲氏商會長王季梁、副會長高吉先、特別會董李輪三、劉懷鄂等、並會員六十餘名、當由王會長陳說組織銀行之緣起、暨廢止爐銀之理由、略謂此次遵令改組銀行、純爲救濟市面、爲我營商造福、基金即由全埠之爐銀存欵中提出一成、用股票制、每股大洋二十元、各商號須將存欵數目、據實報告、然後由理財司長、派人查賬、如查有隱匿情事、屆時必受嚴重處分、至于商業銀行之發起人、限定由本會衆會董、及各行代表擔任、並組織創立委員會、推舉三十人爲創立委員、由其中推舉幹事八名幹事長一名、同時當由衆公推、王季梁爲幹事長、創立委員會、遂當日成立、次日（七日）復假商會召開營口商業銀行創立委員會、同幹事長王季梁以下、到者八十餘名、公推王爲臨時主席、當由王說明開會意旨、並報告成立銀行之各項要目、一、介紹新任董事宮城正一氏、於全體會員、二、各商應於八日內將所存之爐銀數目、切實報到於整理爐銀委員會、由該會報請司長核辦、三、認股書、須由各商號將存銀報告該會、核實後、再爲分送、四、宣讀擬就之銀行章程及營業方針、五、司長指令宮城先生以董事資格擔認二百股、六、新銀行開辦各銀爐即停止營業、各爐商被裁之商店員、由本行擇優錄用、七、本行內設信託、與倉庫營業專爲活動金融、振興商業、無形中即可爲爐銀之替代、

## 美對收買黃金 嚴守秘密
### 己由英法購進若干

（華盛頓電）美國因有兩種理由、對於在國外收買黃金事嚴守秘密、第一欲避免他國牽入貨幣戰爭、第二欲使投機者不知此中眞相、美國不宜布每日購金價之決議、當然有其他原因、美當局不欲以其所爲者明示局外之人、再就種種現象察之、除提高金價之計畫外、美當局至少亦欲穩定美元英磅與法佛郎之滙價、但不欲使此滙率固定不變、

（紐約電）據紐約報紙之華盛頓訪電、美國刻在國外收買黃金、聯邦儲備銀行昨在倫敦巴黎兩處暗中購進黃金若干、

（巴黎電）經濟財政社宣稱、昨日美國向法蘭西銀行購買値佛郎一千萬枚之現金一批、

## 特產輸送期 北鐵輸送忙碌

（哈爾濱十日國通）據北鐵當局之所發表、由本年十月廿五日至三十一日、一週間之北鐵輸送成績、南部線爲一四五六車、東部線九十車、地方輸送二〇九八車、合計爲三六四四車、與前週比較時、增加七一三車、示以入特產輸送之殷盛期云、

# 滿洲農產物收穫量調查【二】
## 耕作面積平均較去年增加
## 收穫率較去年增十分之二

（二）其他豆類

| | |
|---|---|
| 南滿 | 一九八九二〇公噸 |
| 北滿 | 一二六四〇〇同 |
| 共計 | 三二五三二〇同 |

（三）高粱

| | |
|---|---|
| 南滿 | 三〇八〇〇四〇公噸 |
| 北滿 | 一一四九四〇〇同 |
| 共計 | 四二二九四四〇同 |

（四）穀子

| | |
|---|---|
| 南滿 | 一五二九六六〇公噸 |
| 北滿 | 一七四三三六〇公噸 |
| 共計 | 三二七三〇二〇公噸 |

（五）包米

| | |
|---|---|
| 南滿 | 一〇七三六九〇公噸 |
| 北滿 | 七九四四〇〇公噸 |
| 共計 | 一八六八二〇〇公噸 |

（六）小麥

| | |
|---|---|
| 南滿 | 一五二九二〇公噸 |
| 北滿 | 一一七六八九〇公噸 |
| 合計 | 一四二九八一〇公噸 |

（七）水稻

| | |
|---|---|
| 南滿 | 一四五三九〇公噸 |
| 北滿 | 一九四九〇公噸 |
| 合計 | 一六四八八〇公噸 |

（八）白米

| | |
|---|---|
| 南滿 | 一三〇六六〇公噸 |
| 北滿 | 一七五〇〇公噸 |
| 合計 | 一四八一六〇公噸 |

（九）其他

| | |
|---|---|
| 南滿 | 九〇九六五〇公噸 |
| 北滿 | 九二三三〇〇公噸 |
| 合計 | 一八三二九五〇公噸 |

（十）以上總共

| | |
|---|---|
| 南滿 | 九七二三五三〇公噸 |
| 北滿 | 八七五三五一〇公噸 |
| 合計 | 一八四七七〇四〇公噸 |

以上各種收穫中、與去年比較如下

一、大豆數去年九三七二六〇公噸
二、其他豆類增三三五三二〇公噸
三、高粱、增五〇〇〇〇公噸
四、粟、增六五七六五〇公噸
五、包米、增三二八四四〇公噸
六、小麥、增二九六七三〇公噸
七、水稻增五五〇九〇公噸
八、粳子增一〇八五〇公噸
九、其他增二六三五六〇公噸
十、總共增三二一四三三〇公噸

## 法西斯蒂的 實業政策（下）
### 個人之利益視 國家利益爲標準

而對國家則頗信賴『義大利動產局』之設、蓋由於此、政府如此辦法、不嘗自居於人民及實業界之間、取人民之欵以充實業界之資本、所謂『實業建設院』、即用以承繼以前所設之『淸算局』及以後所設之『義大利動產局』者也、由衆議院報告書之節略觀之、可見法西斯蒂黨之實業政策、係以一種精確之原則爲基礎、而率循一定之途徑、所謂精確之原則、即個人利益、當視國家利益爲標準是也、法西斯蒂黨攻擊共產主義之始、各實業家曾以金錢資助之、迨至里拉價格上漲之時、此種實業家、對於法西斯蒂主義又覺懷疑、但以後法西斯蒂黨所採各種手段、雖處處限制個人自由、然各實業家仍然歡迎之、對於以上所述之各種辦法、各實業家與法西斯蒂主義之理論家、所見各不相同、實業家僅認此爲恐慌時期之有效手段、而法西斯蒂主義之理論家、則視爲一種特殊之經濟組織之基礎、易詞言之、即實業家視爲臨時挽救之手段、而理論家則視爲長久可行之政策、此兩者唯一之異點也、


本報成立柳河總分社啓事

本報爲便利閱戶起見在柳河成立總分社委金光舜爲總分社社長特此聲明

新京市商會招集計器有限公司股欵啓事

啓者案奉實業部通令召集滿洲國七大都市商會會長開會研究組織滿洲計器股份有限公司決定招集股欵全額國幣壹百五十萬元由滿日双方各擔負一半先繳半數計各三十七萬五千元新京市內商界分擔一千六百股每股額定五十元先繳半數計國幣四萬元查滿洲計器（即度量衡）各地異制參差不齊此次組織計器股份有限公司純爲劃一全國計器起見官商合辦專營製造事業定價事實定權鉅利於公於私兩有裨益凡我市民願有入股者請來會接洽加入恐未週知特此登報公告此啓

壽山石印章展覽會

一、日期　十一月十二、十三、十四、三日間
一、場所　東二條通
靑井表具店
電話三四六四番

滿洲國通信社啓

本社夙擬發行滿文通信厥後着着進行目下諸準備已竣茲已於二月一日開始發刊本社得滿洲國政府特許創立於昨歲十二月係爲滿洲國內唯一國際通信社也本社與世界各大通信社皆有特約能以最迅速的正確報道世界消息尤其據本社成立之宗旨更能迅確報載國家之行政及其施政等記事同時雖如全國各地巷間時聞亦細大不捐爲貢獻當局建設安業樂土之宏業之同時更務願與全滿洲國國民以明顯的滿洲國發展之認識故極望海內諸士賢對本社成立之宗旨不時賜教以匡不逮是所至禱

滿洲國通社

請看新京城內東四馬路
滿蒙毛織公司
本公司　自製造
俄國式及各種花毛氈
各種雜貨總批發處
並毛嗶嘰特等洋服呢
自働「電話」三七九三番

新京公記飯店開市廣告

敬啓者現在新京市面繁盛百度維新惟飲食一道人所需同業之家雖已林立而設備一切各有不同本店見及於斯乃不惜重資特由奉天北平聘來高等厨師烹調有方廿鮮適宜專作各式酒席以及小賣零酌無不應時樓房寬闊器俱淨潔使屬週道夏則電扇冬有氣管無論宴會小酌結婚典禮均皆格式至於價目額外從廉以表歡迎日滿主顧之雅意此啓
謹定於國曆十一月十三日　夏曆九月廿一號
頭道溝祝町四丁目十三番地自働電話二八五八番

聲明遺失租房契約作廢啓事

鄙人前經廣本洋行介紹由本埠老市場建設事務所木村義承鄙租三十三號三十五號家屋上下樓房共四間領有家屋貸借差入證書各一番交欵收據各一番茲因鄙人上街辦事將此項字據完全遺失除當即聲請補發證書外特此登報聲明此項字據無論落於何人之手概作無效此啓
三馬路寶豐大　葛悅東謹啓

日滿民刑事訴訟、對於官廳申請之事、顧問、鑑定、日滿翻譯
律師　黑田法律事務所
律師　黑田實
翻譯　韓桂浩
新京百貨店樓上　電話四九〇五號

福モナール
福嗎那兒

「嗎那兒」大偉効

鴉片、嗎啡、海洛英、克典、克爾因、班特崩、那兒克崩、巴比那兒、等慢性中毒治症療劑

嗎那兒爲理想的拮抗藥、發賣以來、頗蒙醫家諸賢所推奬蓋經試驗結果證明爲完全解毒劑根治劑故得大受歡迎本品之特徵、如一般慢性中毒患者試用、於不知覺中且於愉快中而離疼痛毫無痛苦且其作用、有持續性、如發現禁斷症狀經長時間之抑制、次第減少注射回數與用量即可早占勿藥矣、如中毒程度較輕、則只消三五回注射即全治、中毒較甚者且未及廿四回亦莫不霍然而癒也、

包裝　皮下　二cc　五管　十管　二十管
　　　靜脈　五cc　五管　十管　二十管

文獻進呈
大阪市東區道修町三丁目
田邊五兵衛商店

滿洲國及關東州特約販賣店（順序不同）
大連市浪速町　日本醫藥株式會社
同　吉野町　大正堂藥店
同　信濃町　大洋堂商店
旅順市乃木町　田中濟生堂藥店
同　若葉町　宮武藥店
新京日本橋通　井上誠昌堂藥店
新京吉野町　大和藥房
旅順大山通　二萬代藥店
奉天浪花通　井上淺昌堂藥店
同　小西關大街　佐藤廣濟堂藥店
同　[illegible]
安東縣市場通　[illegible]
同　七丁目　[illegible]

OHTA'S ISAN.
THE PEPTIC MEDICINE
健胃強壯
太田胃散

本靈藥實係家傳秘方數十年來行銷中外馳名於各界藥味爽快男女老幼四時每飯後服下一匙能助消化食慾增進健胃補脾豫防胃疾又防瘟疫倘或過飲過食服下一匙奏効如神苟重衛生諸君萬不可一日不備之至寶也

大日本東京　太田信義藥房啓
各地藥房均有出售
代理店　大連市浪花町　日本賣藥會社支店

本報双城分社聲明

本分社派孟秉衡爲本分社記者特此聲明
双城分社長　焦興顯啓

本報成立海龍分社啓事

本報爲便利閱戶起見在海龍成立分社委趙福山爲分社長特此聲明

本報成立撫順總分社啓事

本報爲便利閱戶起見在撫順成立總分社委盧仲熙爲總分社社長張小椿爲總分社經理特此聲明

本報吉林總分社遷移啓事

地址提法司街二十號

本報遼陽分社啓事

記者張鵬閣辭職無論何事分社不負責任何福民爲分社記者特此聲明

本報成立朝陽鎭分社啓事

本報爲便利閱戶起見在朝陽鎭成立分社委尹承奎爲分社長特此聲明

遺失本報徽章

五九、七八、六〇、十一、七九、

## 收有預期以上之好成績
# 松花江岸討匪成功
# 哈埠同江匪跡滅絕
### 吉省警備軍顧問東宮少佐之報告
### 亘十二次之吉林勦匪狀況

(哈爾濱十二日國通)以松花江岸依蘭地區爲中心之北滿地方之討匪工作、收有預期以上之好成績、今哈爾濱同江間相延亘四百基羅之江岸地域、完全確主治安已無匪影之狀態矣、據吉林省警備軍顧問東宮少佐之報告內稱本年十月中之討伐、前後亘十二次、討伐狀況、臚示於左、

一、本年十月十日騎兵第八團、在樺川縣瓦金別、與孫旅長之匪團千六百名交戰、將匪擊退、斂戰死十名、

二、十三日步兵第六團第二營、在樺川縣仙堂、與前記孫匪相遇、擊潰之、匪死五名、

三、十四日、前記討伐隊、在依蘭縣八家子、擊破匪首五龍之匪團、

四、十九日同隊、在依蘭縣沙魚亮潰滅匪首大興字部下六十名、

五、十七日、騎兵第四團、在富錦縣双鴨山、與鎮江匪七百人交戰、擊退之、匪死廿一名、匪首鎮江、亦死於此役

六、十九日、在依蘭縣馬蹄溝、討伐青山匪、匪死七名、

七、廿一日步兵第一營、在依蘭縣青山溝子、討伐李華堂並兩伸手所率之雜匪匪戰死十二名、

八、廿二日騎兵第八團在寧安縣二道河子、與李華堂所指揮之騎兵匪二百交戰、我方兵負傷一名、軍馬四匪死四名、

九、廿三日牛營長之步兵團在依蘭縣山般道、遇匪首滿天飛之匪團、

十、廿四日步兵第六團二營在依蘭縣靠山屯、與匪團南洋六號三百交戰、擊退匪、之匪死七名、

十一、廿六日騎兵第一連、在依蘭方正二縣境界田家屯、與南洋匪三百激戰我方戰死二名、負傷五名、匪損害不詳、

十二、廿六日騎兵四團、在寶清縣李金園子、討伐雜匪、

## 上海海軍協會支部 開盛大發會式
### 荐石射領事爲部長

(上海十二日國通)爲反映非常時之日本當地亦設立海軍協會上海支部、十一日午後三時半、於陸戰隊屋上、舉行盛大發會式於席上、當推荐石射總領事爲支部長、

## 僅亘一年期間之
# 國都建設事業
### 著著有成功之模樣
### 滿日努力猛進從事偉業途上

新興滿洲國、各項事業猛烈進展之中、以新京之國都建設當爲首屈一指者、昔日之長春僅爲南滿、北滿、吉長三路線之交义車站也、今僅以一年之短期間、完成新京國都偉大之事業、考諸東西古今之建設史上、可謂實罕倫比、此項國都建設之獨特意義有以下兩點、

一、爲日滿兩國協力合作之結晶、二、不偏重於機械力純用人工努力而成、日滿兩國人民以及白俄人等、力排一切杞憂與不安、均盡其所能各就其所擔任部分、孜孜矻矻、努力猛進從事於建設偉業途上、是以國都建設之前途正未可限量也、

大同二年內建設市區之基本工程如下、一、道路、水道即淨汚水管、瓦斯、電氣、一、道型工事一百卅公里、一、碎石道路四公里、一、舖裝道路十二公里、一、栢油路五公里、一、洋灰工程方石工程五公里、

廳舍及住宅之完成者如下、第一廳舍爲國都建局、文敎部佔用、第二廳舍、爲司法部、外交部佔用、第三廳舍爲財政部佔用、此外新發屯之共公住宅入同自治會館房舍、中央銀行宿舍、協和會宿舍以及官吏文化住宅等均爲大同二年內完成之工程、大同三年度實行之工程如下第四廳舍、將來爲國務院佔用者、預定於大同三年四月始工、四年十月竣工、需欵約二百萬元、首都警察廳廳舍、預定於大同三年四月始工、同年十一月竣工、需欵約四十萬元、大同學院院舍預定大同二年十月始工、三年六月末竣工、需欵約十二萬元、特任官官舍、預定大同三年四月始工、然其建築次序、以其用者之急緩而分先後興工、需欵未明、此外尙有新廳舍兩處亦預定於三年度完成之、

## 滿洲國官吏健康測驗

民政部敎育課及體育協會協力所行之滿洲國官吏全員之健康測定、而取其統計、利用書間休息時間、上自總長下至打字女事務員悉測定之云、(寫眞即爲民政部測定時之攝影)

## 慌恐的市場波瀾！
## 因改組而凋落之
# 滿鐵股票大跌
### 損失總額突破一億元

滿鐵資本八億金、爲日本一大會社、因改造問題之抬頭、對于各方面掀起一大衝動、股票之落潮滔滔、滿鐵之機構、如何變更、我輩不能判明、在此立場上之社員、與股東之不安、如實顯之反映也、

事變前、滿鐵股票、一時折扣交付、然隨滿洲國之建設及新事業之計畫、而大增資更以滿洲國鐵道之委任經營及鐵道收入之增加等等好材料相繼而至、股票乃步步

**昂騰** 五十元交付之股票、最高到七十億圓、及增資八億圓、而有公募百二十股之空前新股募集、股票價比市價、雖高至五圓、然竟呈應募數三倍以上之盛況、而明示偉大的日本化形股票之威望、然十月末、關東軍特務部、突然發表滿鐵

**改造** 之持株會社案 於是議論百出 勿論其之成否、但滿鐵根本改造之事、股東突然聞之、總爲不安之事、且滿鐵與普通之會社不同、不拘々於股東及會社首腦者之意向如何而由國策之見地上以行此一大改革、此形勢、更與股東一層之不安、先月末、六十六、七圓之股票、主要地之大連股票市場、崩落於先日本內地市場、亦形

**惡化** 爾來仍趨於落潮之一途、十一日之前場、東京市場之第一新股票(交付五十圓)爲五十九元六十錢、大阪市場之舊股票、爲六十圓、大連爲五十九圓、恰均爲新廉價之墜落、十元交付之滿鐵二新亦無交易、其情形爲十三圓整之低落、今滿鐵股票總數之

**擡價** 爲五十圓之交付、股票之落價由六十七圓、至五十九圓賤落八圓、總股票數爲八百八十萬股、約爲七千四十萬圓、十元交付之新股票、爲由十六圓五十錢至十三圓五十錢之落價、賤價三圓之總股票數、凡七百二十萬股、二千百十六萬圓、合計爲九千二百萬圓、由最高價值、至最近之

**落價** 合計之、則突破一億圓、或滿鐵股票之半數爲政府所有只以民間所有者計之、亦有四五千萬之低落、故股東之資產大爲減少即國富之減少也、

## 火警
# 大連 山縣通大火
### 瞬息燒燼十餘戶
### 損害及原因正在調查中

(大連十二日發國通)十二日午後七時半許、市內山縣通七十七番地某家二樓上有辛永儀者家突然起火、火勢兇猛、幾無措手之一帶形同火海、大連全市消防隊得報急至、竭力消防於八時十分始熄、化爲灰燼者、已十餘戶矣、且其附近又有商工會議所、中國銀行、青年會館等大樓房、又以晚間故多驚惶失色、人山人海、一時呈極混雜狀態、至其損害及起火原因、刻由大連警察署正招關係者嚴重審問中云、

## 在可愛之兒童手內
# 象徵滿日之赤誠親善
### 總括滿洲兒童心理
### 表現於六齡之日本少年

近五十人之朋友、皆爲滿人立於其中之一人爲日本兒童名望集其一身、可愛之少爺名爲松元辰男君(六歲)現住所爲加茂町九番地、其父供職于大同業名松元嘉平辰男君遂迄最近、居住於其父所作商業之大西關在今年設立之大西關胡堂街之善隣女子技藝學院附屬幼稚園通學然 此次其父 因商業便利上必須遷居於附屬地、當離別之際、與辰男君在同屋之下共遊戲而讀書之五十名幼稚園兒、非常難捨、以園兒等發起、開送別會、爲記念計、共贈辰男君一銀盾、日滿赤誠之親善、由双方可愛之兒童小手連結、而由大奉天之一隅產生矣、

## 小朋友誠淚沾襟
### 眷々難忍別離
### 相贈以銀匙聊表分別情

往加茂町宅、訪問小的日滿親善之全權、辰男君恰值與其母正往日曜學校、其母曰「聞自何處耶？」我們在數年前、此子一個時候、始在大倉組供職、後在大西關作商、移於城內、其後直至最近、一氣在城內爲生活、此子今年善鄰學校藝術院之附屬幼稚園設立、即入彼處、此幼稚園、皆爲滿系兒童、若論日人、止此子耳、然不久卽成朋友其後在家來遊之兒童甚多漸習語言、實成良好友誼彼子往附屬地時、爲臨別記念計、請園兒人們在我家招待、菓子係辰男所買未久、由其友等發起、開送別會、由其友等集金購製銀匙、以贈辰男、其時辰男歸家、爲母之余亦往送別會、諸友等均面帶泣容而不忍捨、因之余亦不顧往新市街去矣、家雖遷移每日亦常帶余往城內、即移至新市街、當暖日之時余亦帶他一同去、余素體强、尙不覺寒、每日帶他一同前往、其後、秋時敷島小學校之幼稚園與技藝、學院之幼稚園、開運動會、敷島方面、均爲日本人、余願辰男往敷島方面、迄運動會終、而辰男終未往敷島方面、仍喜歡自己之幼稚園、其目含淚而言曰、『願作一個滿洲國與日本情誼敦好記念表示』、即急速繪一日滿國旗以爲記念焉、

## 回贈無長物
### 辰男君繪贈滿日國旗
## 以表敦好之紀念

辰男君、最得意者、即爲繪畫與唱歌、文寫得亦好、所繪之畫、滿洲國友人均皆愛此、唱歌最好之辰男君、「辰男君、請將城內之幼稚園說一說、」答曰、「僕、滿洲國友人均愛之、與僕朋好者、男孩爲趙與于君、女孩爲梅亞芬、此外尙有許多、名己忘記、」辰男君長大之日時、願當大將、最喜軍隊、自今即軍隊中以大將爲最、記者以拳成其大將之風範、記者以前與辰男君爲生人、今漸熟矣爲記者唱、以滿洲語、唱「滿洲國歌」、以日本語唱日本國歌「君之代」其他「先生早安」等之滿語、與日本語之歌亦併聞之、其勝調飾矣、一何優哉、

## 橫行市中之
# 匪賊李青被捕

十一日午後四時半許、新京署刑事、在吉野町四丁目大觀樓前、發見一行路形跡可疑者一人、帶往本署收訊、該犯爲橫行長嶺縣界之匪首青海之部下、原籍吉林農安縣伏龍泉街、現在住所不定名李青、最近來新京、而橫行於附屬地內外者也、再同時搜獲毛瑟爾式手槍一支、子彈五粒云、

## 以四個月之貼俸
### 吉林警察署大整頓
# 一千八百名均被裁汰

(吉林十二日國通)大討匪行進展、省內治安、日益確保、亘吉林全省、行過剩警察機關之大整理、其第一着手者十日來行省城警察隊之武裝解除、省公署警衛隊千五百名、省會警察隊三百名、合計爲一千八百名之大整理、預定十三日完了、警察隊之解除武裝、市內爲慮其萬一漂浮一抹不安之氣、在四個月分意外之貼俸、解散部隊亦不發生何等不穩之行爲、即各歸其原籍地、則其不安已完全解消矣云、

## 三年計劃完成
# 國道四千公里(下)
### 國都建設局技術處長本間氏

奉天國道建設處
管內

平泉喜峰口間九二公里、凌源拉拉溝間八〇公里、拉拉溝冷口間八五公里、赤峰承德間二二五公里、海城大孤山間一七一公里、大孤山鳳凰城間九五公里、通化輯安間九四公里、開原通江口間三七公里、寬甸通化(一部除)間二九公里、桓仁新賓間八〇公里、通化臨江間一三九公里、計一、三二七

新京國道建設處
管內

新京泥立營子間一二五公里

寧安東寧間二二〇公里、土門子綏芬河間一八三公里、海林依蘭間二四六公里、計七六四公里、

齊齊哈爾國道建設處管內

將軍廟海拉爾間二〇公里、昂昂溪巴林間二二五公里、洮南泥立營子間一七五公里、康平通遼間一八二公里、通遼巴基爾廟間二四二公里、赤峰巴基爾廟間二〇七公里、計一、二四〇公里、總計三三三一公里、

## 派往蘇俄之勞工
# 陷于進退不能地步
### 蘇聯暴政之又一幕

(齊齊哈爾十二日國通電)對從前由滿洲國派往蘇聯之苦力、依黑河辦事處所發給之護照、蘇聯承認之、許可入國、此等勞動者、歸國之際曾依由蘇聯交付出國證明書故辦事處廢止後、瑷琿縣公署、採取同樣之手續、使入國者、已達五百名、此等勞動者、於芝壓亞河上流地方曾從事採取砂金、但不堪其準價之低廉、與蘇聯官憲壓迫、百五十名將歸國、到着黑河、向蘇聯當局、雖請願交付出國證明書、但以派遣中之勞動地不明之理由、不交付之故目下黑河滿洲國領事館、對此正在折衝中、

## 興安總署舉行
### 採用職員試驗

興安總署當局於十二日上午九時舉行採用職員試驗其試驗科目爲滿洲(語口頭試驗)及默寫應 試者 有杉田恒三君等、約三十人、杉田君係東京拓殖大學支那語科優等卒業、現爲本京頭道溝日出町拓殖大學新京研究室研究員對於滿洲語頗有相當成績云

## 妓女服毒

十三日午前零時大和通十八番地東鶯仙妓館、妓女任紫霞(十八)、用啤酒混和多量鴉片吞服、陷於苦悶、爲家人發覺、送往大同醫院、加急醫治、原因如何、新京日警署正嚴重調查中云、

## 北安鎮都市計劃
# 開始實地測量
### 嚴禁附近土地之買賣

(北安鎮十二日國通電)急速發展之北安鎮、爲將來軍事經濟、交通重要之都市、頗堪注目、並一部以爲於齊齊哈爾之省公署、自江省觀之過於偏西、故有向北安鎮遷移之議論、而中央民政部、看破將來、認爲有都市計劃之必要、派遣守田薗部、德永三技師、使調査各方面、將自十五日、着手實地測量因此龍鎮縣公署、自十一日不問日滿人、發禁止買賣附近土地之命令云、

## 興安總署
### 分發車牌

興安總署、爲劃一車牌式樣起見、根據各分省呈報所需車牌數目、現已代爲鑄竣、按數分發各分省、以便應用計東分省二千三百十三個南分省七千二百個、西分省七千九百卅個總共二萬十三個云、

## 實業部派員
### 視察農場

實業部關於烏吉密河東南方爲蟻沿之河東農場、業已修理完畢、該部特派農務科長前往驗視、并於十一日舉行竣工典禮、聞該部預請參加者、爲日本總領事森島氏、駐新朝鮮總督府堂本事務官田中外事課長、并滿洲國駐在地各機關之首領云、

## 鐵道事務所長
### 芳賀到任

榮轉新京鐵道事務所長之芳賀千代太氏、十三日午前七時到任九時四十分於會議召集鐵道事務員舉行新任禮、

## 陣亡將士殉國志士之
# 「昭忠祠」行將建立
### 吉林要人間正具體進行中

(吉林十二日國通)爲建國之礎石之滿洲國側陣亡將士及殉國志士之昭忠祠之建立、北鐵護路軍司令中將及吉林警備司令吉興中將等爲發起、哈爾濱、吉林等之軍政界要人間、具體案考究中、當其實現之際、建立費以發起人爲中心、並募一般有志者之捐助、定爲於哈埠郊外適當地點建立之云、

# 蘇聯信口雌黃
### 對擊沉軍艦射落飛機
### 日外務當局發表意見

(東京十二日發國通)對於擊破軍艦與射落日本飛機之傳說、日本外務省所發表之意見如左、斯等報告、實不值識者一顧之價值、以誤傳誤、事實亦無存在如所傳在俄國革命記念夜會太田大使未出席云云之種種說法、亦係某方面所宣傳、惟以具有嚴重檢閱制度、蘇俄竟能頒發斯等電報者、其眞意所在、殊應注意者也云、

十一月十四日(火曜日)
放送目錄新京放送局

新京午後五、〇〇兒童時間(由奉天)
爲兒童之音樂(解說依唱片)
新京午後五、三〇新聞(英語)
新京午後五、四〇新聞(俄語)
新京午後五、五〇新聞(朝鮮語)
東京午後六、〇〇新聞
東京中央放送局編輯
新京午後六、二〇語學講座
(滿洲語)高宮講師
新京午後六、四〇語學講座
(日本語)植松講師
新京午後七、〇〇演藝(滿洲語)
新京午後七、三〇講演(滿洲語)
新京午後八、〇〇新聞
氣象豫報、節目豫告滿洲語
東京午後八、三〇時報
東京送放
新京午後八、三一新聞
東京中央放送局編輯
新京午後八、四五新聞
氣象豫報
新京午後九、〇〇演藝(由奉天)
繼續明日之放送目錄預告

十一月十三日氣溫
最高 零度八分、
最低 零下四度四分
十一月十四日 天氣預報
北風 晴一時陰


# 開張一週年紀念贈品券大廉價

十一月 自十五日 至三十日

**開張一週年紀念 賣貨送給贈品券**

敝店自開設新京百貨店以來日增隆盛現在開張一週年各部均齊備爲一週年之紀念日酬謝顧客起見以左記之方法自十一月十五日至三十日十六日間特別大廉賣附送購品券茲値初冬請到敝店購買冬季貨物爲盼

**紀念品** 購買貨物金三元以上者贈給紀念品

**贈品券**

每買貨金三元即送贈品券一張

三元以上買貨每至金五十錢購補助券一張照此遞加補助券六張換購品券一張贈品券在一週年紀念出賣期間有効

一等 一張
二等 五十張
三等 三百張
四等 三千六百四十張

**副券**

每一贈品券附送副券

此副券上寫號碼於十二月一日會同警察當局抽籤當選號碼在報上發表

一等 一張
二等 一張
三等 一張

副券當選者於十二月末日交換貨物

# 新京百貨店

電話 三一六一番 四八七六番

吳服部 化粧品部 玩具部 羽根蒲團部 文房具部 食料品部 糸部 果實部 洋酒土產部 時計部 鞄包皮部 菓子部 洋服部 洋品部 蓄音器部 家具食器部 毛皮部 食堂部

**日本郵船出帆**

○開往漢堡倫敦羅特丹 ※對島丸 十月 日
○開往利物浦 ※利恩丸 十月 日
○開往鹿兒島橫濱 摩耶丸 十二月上旬

**近海郵船定期行輪**

○開往長崎 橫濱行 淡路丸 十一月十七日
○開往橫濱 宮浦丸 十一月廿六日
○開往天津 淡路丸 十一月十二日
○開往牛莊 千歲丸 十一月十六日
○開往基隆高雄 岐阜丸 十一月十六日
※第二養老丸 十一月三日

**朝鮮郵船定期行輪**

○開往青島仁川 會寧丸 十一月十六日
○開往仁川博多長崎鹿兒島 錦江丸 十一月十一日
三角
前記輪船出口時日因天候關係或有更變
朝鮮鐵路各站以及本行輪船經過各口可裝與滿鐵連絡之貨物
※有上記記號者純係貨船不售客票
並可發行前項連絡提單代賣海圖及航海路誌
朝鮮郵船株式會社大連代理店
近海郵船株式會社大連代理店
大連市山縣通一八一日本郵船會社大連出張房
電話三七三九 七八四六 六七一二番
專屬貨物代辦處 丸二商會 電話四二四六番 五八八八番
船票代賣處 各地之日本國際觀光局

**大阪商船定期行輪**

△開往門司神戶大阪
×此船有二等三等倉 上午十時開
烏拉爾丸 十一月十二日
哈爾濱丸 十一月十四日
×他克瑪丸 十一月十五日
香港丸 十一月十六日
烏蘇里丸 十一月十八日
貝格爾丸 十一月廿日
×夏德露丸 十一月廿一日
亞米利加丸 十一月廿二日
△開往天津(到塘沽止)
江龍丸 十一月八日
△開往上海福州基隆高雄 下午三時開
長沙丸 十一月八日
△船票發售處
滿鐵沿線各站及各埠日本國際觀光局
車船連運票(往復票火車一成輪船減一成通用期限兩個月)大連門司神戶間輪船票(買往復票返程票價可減一成通用期限參個月)發售
△專屬貨物代辦處
各地國際運輸會社
大阪商船株式會社
大連支店(電話四一三七)
奉天出張所(電話四〇八九)
新京出張所(電話三一一六)

**阿波共同汽船行輪**

○開往芝罘威海衛仁川 下午
第卅六共同丸 十一月八日
○開往芝罘威海衛青島 下午七時
第卅六共同丸 十一月六日
○第十六共同丸 十一月十二日
開往天津、塘沽
○開往長山 丸 十一月十五日
○開往仁川鎮南浦長山 丸 十一月十五日
○開往芝罘 第十八共同丸 十一月五日
路會社代辦山東鐵路及朝日鐵本辦理各種運動一切事務
阿波共同汽船會社
大連市山縣通電話 五〇〇一 六八九一

**大連汽船定期行輪**

○開往青島上海 上午十一時
青島丸 十一月十五日
大連丸 十一月十三日
○開往天津(塘沽止)
天津丸 十一月十六日
○開往安東
濟通丸 十一月十四日
○開往龍口
龍平丸 十一月四日
○開往長崎基隆高雄
山東丸 十一月廿五日
山西丸 十一月十四日
○開往新瀉伏木敦賀(載客)
河北丸 十一月九日
○開往芝罘基隆清津
遼河丸 十一月廿五日
○開往大阪神戶門司
龍鳳丸 十一月廿七日
大連市山縣通 大連汽船會社 電話七一三三番
日本國際觀光局
中國旅行社

**小廣告**

**賣書** 吳子芬先生著作文範本一部都百餘篇抉論說之秘探國學之奧可爲作文之寶筏學生之津梁茲欲公諸同好原本定價國幣六角今擬減收半價每册傳國幣三角存書無多購者從速在外埠函購國幣四角郵費在內 本報營業部啓

**教授家庭日語** 現有日本大學畢業者願擔任家庭日語教授如願學者請到本報營業部接洽可也

**本報奉天總支社遷移啓事** 地址奉天城內大西門裏

# 舒肝健胃丸

平肝順氣開胃健脾
一切胃病當日見效

此藥專治，男婦肝鬱氣滯，胃不消化，飲食停滯，時常打嗝，嘔吐酸水，胃腹脹痛，兩脇攻痛，及日久心口疼痛，噎膈轉食，心腹病塊，癥瘕痞積，氣逆攻痛，單雙鼓症，因氣肝腫，食積，寒積，虫積，氣積，及茶寒，酒寒，心腹各症，服之神效，奇驗功效，舒肝順氣，開胃健脾，開鬱化滯，散積消，聚平肝導滯，散癥除煩，強健胃納，潤腸通便，消除煩悶，舒暢氣血，通暢百脈，凡係因氣，因食所患肝胃各症，無不立驗，其效如神，無論老幼服之，當日見功，每袋定價現洋一元半打五元函購不索郵費

總發行奉天鐘樓北 關東大藥房

# 創傷或患病時

立即用「來沙而」

小傷如疏忽，每引起傳染，故爲安全計，不問任何細微創傷，應立即以「來沙而」(多用溫水滲淡)洗患處，一以期消毒，而免傳染，世界各大醫院之內外科醫師與看護均如法爲之，凡傷口，破皮，燙傷與蟲咬，如能依照醫院方法洗滌，則必容易痊愈，同時，患病之時亦應多用「來沙而」清除地板門窗木器以及與病人接觸之一切用具與衣被，可得同樣之保護，

要知醫藥專家無日不與一切傳染疾患鬪奮者皆知一滴「來沙而」之藥力，定能在十五秒鐘內將二萬萬枚之傷寒病菌殺死無遺，「來沙而」之特別在其藥力一致，始終不變，以之殺菌，百發百中，

「來沙而」與價廉而可疑之消毒藥水比，並不昂貴，蓋祇須「來沙而」數滴即可化成一有效之消毒溶液，

認明眞正「來沙而」必裝琥珀色瓶，黃色貼頭上印英文字樣，

每年出售之來沙而，在七百萬加倫以上，(A3)

大連 乾卯商店 經理
山縣通 六十七番地

## 來沙而消毒藥水

德國蓄美來沙大藥廠監製

## 小兒康强均賴嬰孩自己藥片
## 此黃壽彭劉恩愛兩醫生之言也

上面刊印小孩像片乃黃壽彭醫生即此小孩之父劉恩愛醫生其母也彼倆父母均爲醫生自然深知藥品而擇其最優者爲其自己兒子服用而彼所擇者爲嬰孩自己片足見此藥片實爲小兒藥之最安全最有效且最易服者也黃醫生與其夫人近由其廣東南海三山寓所致書敝局云『小兒天佑素患消化不良胃呆便秘以及其他腸胃疾病予投以嬰孩自己藥片覺甚有益其藥性和平絕無毒質又無慣性之弊實兒科聖藥小兒康强悉賴此藥片之功因特攝影以誌謝焉』嬰孩自己藥片所含劑量十分準確善能治理兒科各症如便秘食積發熱腹痛泄瀉嘔吐傷風痰厥蛔蟲出牙等患如尊處無從購買此藥片可向上海江西路四五一號韋廉士醫生藥局函購每瓶七角六瓶三元五角郵費不取

歐美呢絨

各種皮裘

# 特別大廉價

新京吉野町二丁目六番地

# 長春洋服店

電話二七五五番

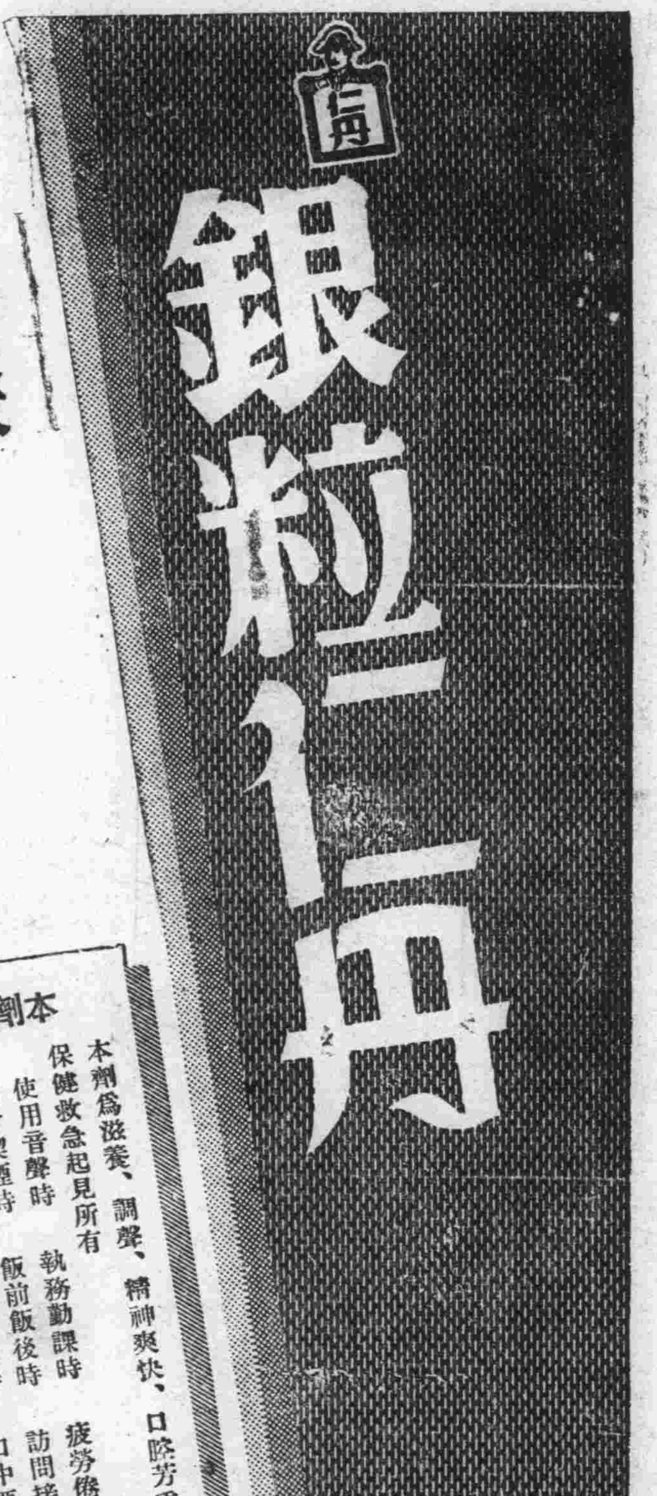


# 銀粒仁丹

猛疫受攻
避君三舍
鼠疫、霍亂、腸疫、紅痢萬馬奔騰俄然馳襲如決江河勢甚洶湧遍地猖獗正達極點！
今日何日！諸公自己須保護貴體洵一失足成千古恨時也凡茶餘飯後外出之際必頻用仁丹以防病菌侵入萬全之策

**本劑之活用**

本劑爲滋養、調聲、精神爽快、口腔芳香、保健救急起見所有
使用音聲時 執務勤課時 疲勞倦怠時
宴會喫煙時 飯前飯後時 訪問接客時
惡疫流行時 心神煩悶時 口中惡臭時
船車旅行時 運動散步時 集會觀劇時
等日常宜用作護身藥二三粒不絕服用爲要

**【箴言】**

病發無處所與時間之可恕是以常準備銀粒仁丹以救危急固不待言仁丹乃三輪、井上兩博士爲達濟世之目的專用貴重藥處方之完全備急藥也

**注意**

此銀粒仁丹係世界馳名各界大歡迎之大粒(紅粒)仁丹總發行所日本大阪森下博藥房出品多數奸商羨望敝藥房之盛名之餘仿造冒牌秘密售賣劣品不顧人之受害其爲殃不淺照顧諸君購買之時須特別注意包面之印刷紙質等庶免受欺

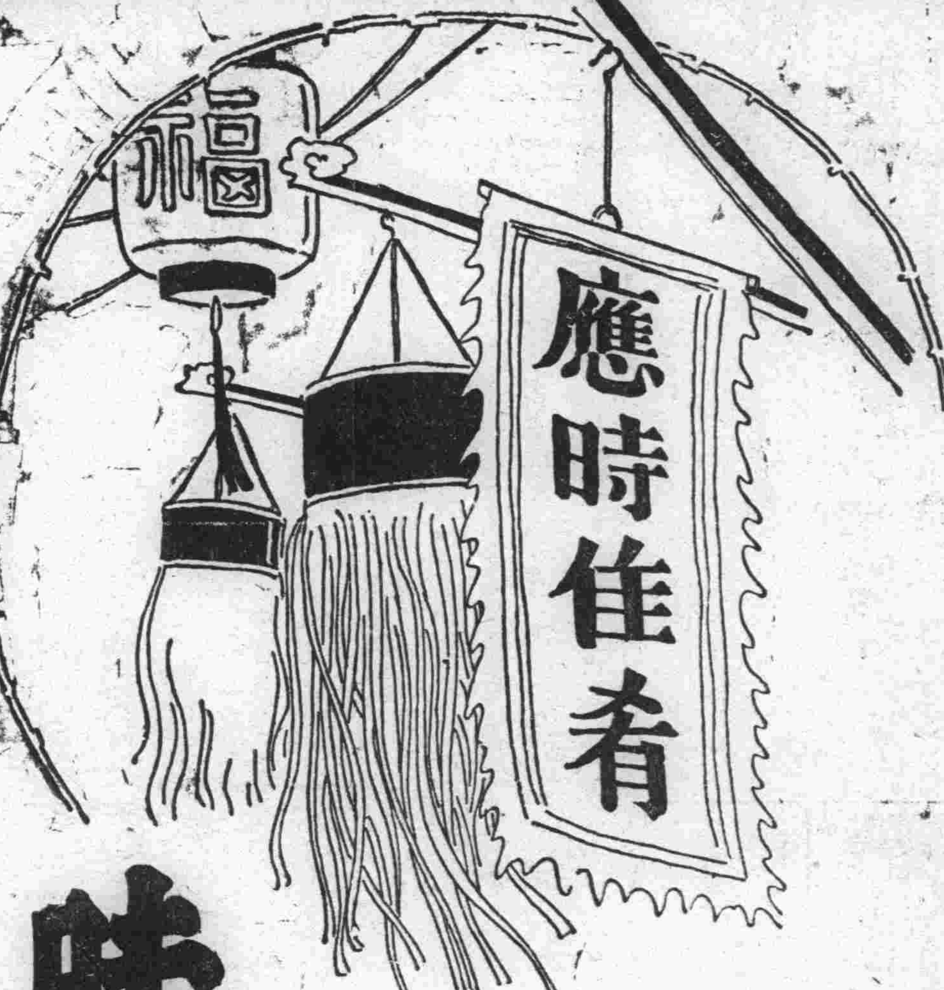


# 味の素

(味之素)

通都大邑、飯莊林立、如欲小酌、菜必求鮮、庖人知機、備味の素、聞香下馬、食客滿屋。

味の素不獨爲各地飯館所必需、爲廚師者、而且各家庭庖廚各位尤不可須臾離也、